

町報

2006

5月

No.422

まっふい

春を飾る

—ママネットにっくふ—

◎主な内容

- 4月から介護保険制度がかわりました… 2～3
- 糖尿病二次検診の結果レポートから①… 4
- 6月8日開所決定介護老人保健施設“あやめ”ほか… 5
- 行ってきました修学旅行……………6～7
- 町の話…………… 8
- 平成18年度明德学園入学式 ほか… 9
- 江府中学校鳥取県緑化功労者表彰受ける ほか… 10
- 第13回江府町春季グランドゴルフ大会 ほか… 11
- こんにちは、スポ少です①…………… 12
- 人権擁護委員制度をご存知ですか ほか… 13
- 5月の本棚～町立図書館から～………… 14
- 情報コーナー…………… 15
- 行事あれこれ ほか…………… 16
- 人の動き ほか…………… 17
- じゃりんこくらぶからのお知らせ… 18

“できる限り介護を受けられないように 予防に努める取り組みが始まります”

平成十二年度からはじまった介護保険制度は、三年ごとに見直しが行われます。

平成十八年度から平成二十年度までの第3期は、大きく制度が改正されました。

特に、昨年十月からは、自宅で受けるサービスと、施設で受けるサービスとのバランスをとるため、施設利用者の自己負担として、住居費と食費が追加となりました。

主な改正点は、介護予防に重点が置かれ、できる限り介護を受けないようにするために、さまざまな取り組みが行われます。

このような取り組みのお手伝いをするのが、地域包括支援センターです。

支援センターでは、介護予防の事業を行うとともに、高齢者のみなさんをはじめ、ご家族から相談などを受けます。

町では、総合健康福祉センター内に、地域包括支援センターを設けましたので気軽に相談ください。

(電話七五一六一一一)

現在約二百二十人が介護認定を受けています

今までの介護保険料基準額「三千九百八十三円」を 平成十八年度から「四千三百五十円」に

平成十二年度に始まった介護保険制度ですが、はじめは、介護保険の認定者は、高齢者(六十五歳以上)の約十パーセント(約百三十人)でした。

しかし、平成十八年三月には、約十五パーセント(約二百二十人)と、年々増える傾向にあります。

増加の傾向が続いていけば、多くの経費と、介護保険料の高騰を引き起こします。

従って、第三期の平成十八年度から平成二十年度までの三年間の新たな計画では、サービス提供の増加を見込み、今までの月額(基準額)三千九百八十三円を、十八年度から三年間、四千三百五十円としました。



このことは、介護保険制度は多くが、市町村単位で運営されているため、サービス量が増加すると、財政の圧迫を同時にまねきかねません。

その主な増加の理由として、武庫地区内に建設した、介護老人保健施設あやめに、町内

の高齢者のみなさんが、入所や通所リハビリのサービスを受けることを見込んでいます。また、介護保険料は今までの五段階が、六段階にかわりました。

特に、今まで第二段階の「世帯全員が住民税非課税」の対象者が、二つに区分され、所得の低い方に対して、軽減されるようになりました。

税制度の改革により

今までと同じ年金額の方でも

介護保険料が高くなる方がいます

地方税法の改正により、今まで非課税であった方が、課税になることがあります。従って、このような方は、年金額が変わらないのに、今までより、高い介護保険料を

納めなければなりません。しかし、こういう方に対しては、十八年度、十九年度の二年間、段階的に保険料を軽減するようになります。

介護予防サービスが はじまります

介護を受けないようにするため、十八年度から要支援1・2の方を対象に、介護予防サービスが始まります。

必要です。

また、介護保険の対象者ではなくても、元気で長生きするための取り組みもあわせて行います。
年齢を増すごとに低下する体力を、どのように維持するか、認知症の進行をどのように防ぐのか、家族・地域で一体となって取り組むことが



65歳以上の介護保険料（平成18年度から平成20年度）

区分	対象条件	費用負担割合	保険料(年)	区分	対象条件	費用負担割合	保険料(年)
第一段階	生活保護の受給者・老齢福祉年金受給者（世帯全員が住民税非課税）	(52,200円) 基準額×0.5	26,100円 (月2,175円)	第四段階	本人が住民税非課税だが、世帯内に住民税課税者がいる場合	(52,200円) 基準額×1.0	52,200円 (月4,350円)
第二段階	本人及び世帯全員が住民税非課税で、合計所得金額+課税年金収入が80万円以下の人	(52,200円) 基準額×0.5	26,100円 (月2,175円)	第五段階	本人が住民税課税で、合計所得金額が200万円未満の人	(52,200円) 基準額×1.25	65,300円 (月5,441円)
第三段階	世帯全員が住民税非課税で、第2段階以外の人	(52,200円) 基準額×0.75	39,200円 (月3,266円)	第六段階	本人が住民税課税で、合計所得金額が200万円以上の人	(52,200円) 基準額×1.5	78,300円 (月6,525円)

() は基準額

介護予防をはじめ、相談を受けるのが、 地域包括支援センターです



地域包括支援センターは、総合健康福祉センター内にあります。
住み慣れた地域で、高齢者がいつまでも元気で長生きし、できる限り介護を受けることなく、生活できるようにさまざまなサービスを提供していきます。
江府町地域包括支援センターは、センター長 藤森保健師、笹間主任介護支援専門員（ケア・マネージャー）の2名で行っています。
介護保険に関わらず、お気軽に相談ください。
高齢者を、家族・仲間ですして、地域で支えあうことを心がけて取り組みます。

詳しくは、役場福祉保健課（75-6111）までお問い合わせください。

—住民基本検診の受診者—

ほぼ正常値の二百二十一人の 受診者のうち半数近くに異常発見!!

江尾診療所では、平成十六年度から鳥取大学医学部と連携して、糖尿病外来を設けました。
当初、約三十人のみなさんが治療を続け、現在、着実な成果を上げています。
平成十七年度には、住民基本検診の受診者を対象に、さらに詳細な取り組みを行い、新たに糖尿病予備軍の方が多く発見されました。

”糖尿病の進行は

やがて脳卒中へ“

今や五人に一人は、糖尿病といわれています。

糖尿病は軽度の場合、痛みもなく、生活に何の支障もないように思われます。

進行するうちに、動脈硬化（血管の壁にコレステロールがついて血管の弾力性がなくなる）になり、心筋梗塞、脳卒中などの原因となります。介護を受けるようになった

方の半数は、脳卒中が原因です。

通常、糖尿病は血糖値が一〇以上の数値にある方のことを言います。

このたびの検査では、住民基本検診の受診者の中からより厳しい次の要件をもとに、検査を行いました。
①血糖値が一〇〇から一〇九までの方

②血糖値は一〇〇以下で、次の(1)(2)(3)に該当する方

- (1)中性脂肪の高い方
- (2)血圧治療中の方
- (3)肥満の方

以上の要件に該当する二百二十一名に対して、糖尿病の二次検診である、七十五グラム糖負荷試験を行いました。

”基本検診で正常との結果の裏側にひそむ糖尿病のかけ“

七十五グラム糖負荷試験とは、前夜九時以降、何も食べずに検診します。

最初に採血を行い、次に七十五グラムのブドウ糖を溶かした水を飲みます。

その後、三十分、一時間、二時間後に採血を行い、血糖値を測定し、血糖値の変動により糖尿病をより詳しく調べた試験です。

その結果、なんと四十六パーセントの方に、異常が発見されました。

基本検診では、八十四パーセントの方が正常との結果でした。

でも、要件を厳しくするとともに、さまざまな要件が重なることで、糖尿病または、糖尿病と疑われる予備軍となることが分かりました。

糖尿病を予防するには、運動と食事療法が不可欠です。まず、自分は大丈夫と思っ

住民検診
血糖値結果

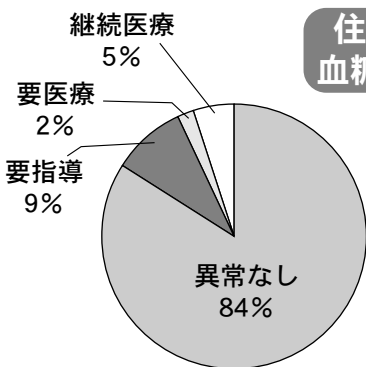

糖尿病二次検診での
血糖値判定

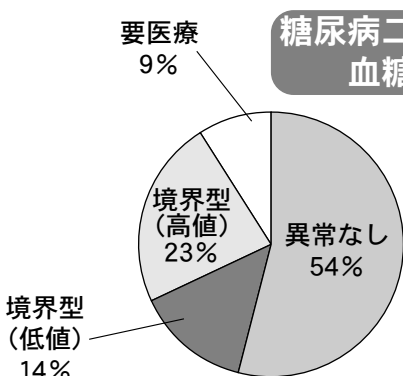

高齢者の安心のやがた まもなく完成



昨年八月二十日に着工した、介護老人保健施設あやめ新築工事の本体工事は、四月十日にすべての検査が無事終了しました。

工事としては、現在行っている外構工事のみとなりました。

また、指定管理者である日野病院組合において、開所に向けて、職員研修などが行われています。

今後の予定は、六月二日に竣工式を行い、六月三日から七日まで見学会を行う予定です。

入所などの相談については、次のところに電話で相談ください。

高齢者の安心の拠点として、関係機関と連携しながら取り組んでいきます。

電話番号 七五―三三三〇

七五―三三三一

献血(成分・全血)にご協力を

5月30日

江府町に献血車がきます

○日時 5月30日 9時から16時まで(12時から13時を除く)

○場所 総合健康福祉センター

○献血できる方

献血種別	成分献血		全血献血	
	血しょう成分献血	血小板成分献血	200ml	400ml
年齢	18歳～69歳	18歳～54歳	18歳～69歳	18歳～69歳
体重	男性 45kg以上	男性 45kg以上	男性 45kg以上	男性 50kg以上
	女性 40kg以上	女性 40kg以上	女性 40kg以上	女性 50kg以上

○必要なもの ・献血手帳(献血経験のある方)
・本人確認ができるもの(運転免許証など)

ご協力いただける方は、5月24日までに、福祉保健課(75-6111)へ連絡ください。



江府町連合小学校修学旅行団は、4月20日から21日の期間、広島から宮島方面に出かけてきました。

一日目は、お昼頃広島到着、原爆ドームを目前にバスを降りました。被爆体験をされた語り部さんから原爆が投下されたときの様子、周りの様子、ご自分の被爆による負傷の様子などを聞きました。子どもたちはメモを取りながら真剣にお話を聴いていました。その中で、命の大切さや、苦しいことがあっても自分で克服していくことの大切さ、そして平和への祈り等、子どもたちのこれからの生き方も教えていただいたと思います。そのあと、みんなで折った千羽鶴を平和への祈りをこめて「原爆の子の像」へ手向けました。また原爆慰霊碑の前で黙とう、平和記念資料館では映像や遺品模型等を見学し、原爆のおそろしさ、悲惨さを目のあたりにしました。そして一路、宮島へ。途中の情報では突風のため2時間ほど船が出なかったそうですが、運よく風も弱まり、無事宮島港に到着することができました。世界遺産の厳島神社に参拝、宮島水族館を巡り、干潮時を迎えた朱塗りの大鳥居の下まで行き、その大きさに感動した様子でした。

二日目は、波の静かな宮島港を出発し、倉敷のチボリ公園へと向かいました。ジェットコースター、急流下り、ロイヤルティーカップ、おばけやしき等に人気があったようですが、子どもたちは思いきり遊んだり買い物をしたりして満足そうでした。二日間ともとても寒い日でしたが雨にあうこともなく、みんな元気で全行程を無事に終えることができました。この間のさまざまな見学や体験を、今後に生かしてほしいと思います。

(文責 : 団長 明倫小学校長 須田ひろ子)

かばんにおみやげ、心に思い出つめこんで!

行ってきました修学旅行

おもいで

修学旅行は本当にあつという間に過ぎてしまいました。私には楽しいことばかりの最高の旅行になりました。一生に一度、たと思います。東京は初めてではないけれど、何度行っても全くわからないし覚えられない街です。私の印象に強く残っていることは東京の人の歩くスピードが早いことです。何を急いでいるのだろうと思いました。そして二日目のエキスカリジョンがとても大変でした。どこに行くにも歩いて本当に疲れましたが原宿はとても楽しかったです。竹下通りのお店をみんなで巡って、一個のクレープを四人で食べてなんだか幸せな感じがしました。帰りの電車が快速で浦安まで行ってしまい焦りましたが、今にして思えばよい思い出になりました。これが江尾で起こったらすごく焦ったことでしょう。TDLの絶叫系の乗り物は好きではないけれど集合三十分前に吹奏楽部六人で乗ったスプラッシュマウンテンは本当にすばらしかった。充実した三日間でした。東京は人が多く不安になるところもありますが、でもいつかまた行きたいと思います。

三年B組 高津宏史

僕はエキスカリジョンのとき財布を無くした。かなり貴重な体験をしたと思う。それを除けば面白かったし、みんなと今まで以上に仲良くなれた気がする。飛行機にも生まれて初めて乗った。こんなにも機体がゆれるとは思ってもしなかったもので、ちよつと不安になった。ANAの機体メンテナンスセンターにも行った。ここはたぶん僕の「人生」の中で最初で最後の見学だと思う。デイズニーではいつも一時間から二時間待ちの所が三分とか五分待ただけで乗ることが出来たので、何回も乗れたのがおもしろかった。もう一回、このみんなで行きたい。この修学旅行で学んだ多くのことをこれからの人生に活かしていきたい。

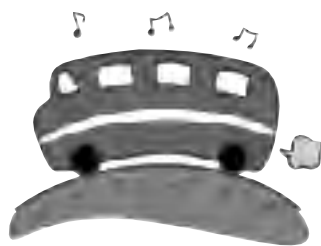

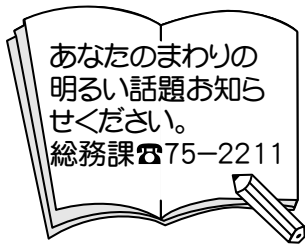

町 の 話 題

新道老人クラブ 白寿会奉仕作業



四月二日、新道老人クラブ白寿会（石原忠哉会長）は、地域の清掃活動を行いました。

白寿会は、結成約三十年になり、清掃活動は、今年で二十年目に入りました。

当初は、会員も少なく、年間で五回の奉仕作業でした。

今では、会員も二十一名に増え、四月から十月までの間、月一回の作業を行っています。

清掃する場所は、武庫駅付近やバス停など、みなさんが使われる場所を重点に作業をされます。

浜本組 日野郡で初

「男女共同参画推進企業に認定」

有限会社浜本組（浜本伸介代表取締役）は、三月二十二日付で、鳥取県男女共同参画推進企業に認定されました。

現在、十七の企業が認定されています。日野郡では、男女共同参画推進企業に認定された企業はなく、初となります。

認定されるには、男女がともに働きやすい職場環境づくりの取り組みを行なっている、または、今後具体的に取り組みもうとしていることなどがが必要です。

浜本社長は、「三年前より男女共同参画の取り組みは、実践していました。子どもの看護休暇制度は、県の助成金などを活用し制度化し、また男性の取得については、社内報などで啓発を行い、社内の理解を得られ、実際に男性も取得している状況です。

認定にあたっては、「子どもの看護休暇」の取得を、会社として特に力を入れていた点が評価されたと思っております。」と話されました。



みちくさ開設四周年

記念イベント開催



ゴールデンウィーク中の五月四日、特産物直売所「みちくさ」（佐川地内）で開設四周年の記念イベントが開かれました。

当日は、ヨモギ餅のサービスや「南大山七太鼓」が行われ、たくさんのお客様でにぎわいました。

店頭には、新鮮野菜のほか葉わさび、タケノコ、たらの芽などの山菜もならび、調理方法について楽しいやり取りが交わされるなど、楽しく交流が図られました。

平成18年度

明德学園入学式

新たに19名が入学、 学びの道のスタートラインに

四月二十八日、山村開発センターにおいて、江府町の最高学府「明德学園」の入学式が行われました。

明德学園では、学園憲章として『わたくしたちはまず、健康を守ります』、『わたくしたちは年老いても、いつまでも学習を続けます』、『わたくしたちは長かった経験を生かし、家庭や社会に役立つようつとめます』の三つを掲げ、意欲的に学んでいます。

今年度の入学者数は、新入学の十九名を含む普通科四十

四名、高等科五十名、研究科四十八名の百四十二名で、社会・文化・時事などの問題を学ぶ一般教養と十一の専門課程に在籍し、一年間の学習を積んでいきます。



すばらしい『校歌』があるんです！

入学式や修了式はもちろん、毎月の開講日の朝礼で必ず歌っています。覚えやすい歌詞と優しく力強いメロディーのこの『校歌』には、歌うとからだの底から元気がわきでるような不思議な力があります。



明德学園歌

作詩：野田 茂
作曲：寺岡利雄

一
間近に仰ぐ大山や
歴史を秘めし 城跡に
健康まもり ともがらと
集うよろこび 明德学園

二
流れ清らな日野川や
恵み豊かな わが郷土
生きがい求め ともがらと
語るしあわせ 明德学園

出かけてみませんか？

重要文化財が 一般公開されます

日時：5月20日（土）・21日（日）
午前10時から午後4時

場所：西伯郡大山町 大山寺阿弥陀堂

内容：木造阿弥陀如来像及び両脇侍像
(ライトアップ)

拝観料：無 料

主催：宗教法人 大山寺

後援：大山町教育委員会
鳥取県教育委員会

●拝観には、下山駐車場・南光河原駐車場・博労座駐車場をご利用ください。

江府中学校鳥取県緑化功労者表彰受ける

～第52回鳥取県植樹祭～

4月29日、八頭郡八頭町の船岡竹林公園で、「育てよう未来に続く希望の樹」をテーマに、第52回鳥取県植樹祭が開かれました。

会場となった船岡竹林公園は、約1,000人の人たちでにぎわいました。

式典では、江府中学校をふくむ4団体が、鳥取県緑化功労者として表彰されました。

江府中学校は、平成13年に鏡ヶ成の原野にブナの苗木を300本植えて以来、先輩から後輩へ受け継がれ、下刈りなどの保育作業を続けています。

表彰式には、谷口宗一郎さん（3年生）と増原寛子先生が出席して、表彰状と記念品を受け取りました。

式典のあと、来賓や参加者で植樹をし、また、特産品の販売など、いろいろなイベントが行われ、楽しい一日でした。



式典あいさつの藤井副知事



緑化功労者表彰を受ける谷口さん（江府中）



参加者もみんなで植樹をしました

ご存知ですか？

江府町イノシシ等 被害防止対策事業

イノシシなどの、鳥獣被害を防止することを目的として設置するトタン（支柱は対象外）、防護網、電気柵の経費に対して助成制度があります。

申請手続きについては、平成17年度から個人または、団体の申請となっています。

このため、申請書、請求書、実績報告書が必要になります。

用紙は、役場農林課または、鳥取西部農業協同組合江府支所（生産資材庫）にあります。

補助申請の締切	8月31日まで（見積書の添付が必要）
補助率	個人の場合 2/3 共同設置の場合 5/6 *なるべく、共同での防護網や電気柵の設置をお願いします
実績報告	添付資料として、設置現場の写真が必ず必要です。 (写真がないと補助金が受けられません)

- *注意：トタン、防護網、電気柵などの新設に限ります
- ：平成18年度からバッテリーだけの購入・交換は補助対象になりません。
- ：消費税は対象になりません。



アウトドア・スポーツシーズン到来! 第13回江府町春季グラウンド・ゴルフ大会

ぞかせ、選手たちのプレーにも一層力がこもっていました。

四月二十二日、せせらぎ公園において江府町春季グラウンド・ゴルフ大会が開催され、四十人の参加者が技を競い合いました。

この日は、朝から冷え込み、今にも雨が降り出しそうな曇り空でしたが、試合が進むにつれ、厚い雲の間から青空が顔をのぞかせ、選手たちのプレーにも一層力がこもっていました。

成績は次のとおりです

- 【第一位】 谷口 都子(本町二)
- 【第二位】 景山 幸夫(宮市)
- 【第三位】 板垣 孝子(新町二)



グラウンド・ゴルフは鳥取県(旧・泊村)で生まれたレクリエーションスポーツです。団体競技もありますが、個人で気軽に楽しめることから、近年、全国的に愛好者が増えています。

体力づくりに、仲間づくりに、あなたも自然の中のコースを歩いてみませんか？

マークス だいありい ⑧

英語を学ぶための秘訣

その一

ハロー エブリワン!

あつという間にサクラが咲いて、そして散っていったような四月でしたが、みなさんはどのようにお過ごしでしたでしょうか？ お花見はされましたか？

さて、先月はお休みをしましたが「マークスだいありい」ですが、今回は『英語を学ぶための秘訣』について、マークス先生からアドバイスをいただきました。

英語に限らず何事においてもポイントのひとつとして心にとめておいていただければと思います。



TIPS FOR STUDING ENGLISH (英語勉強の秘訣)

I hope these suggestions help you improve your English study.
(わたしは、みなさんの英語の勉強の進歩のために、提案をします。)

1. **Study a little bit every day.** This is the most important tip for studing a foreign language.
(少しでも、わずかな時間でも毎日勉強を!) (これこそが外国語を勉強するうえで、最も大切なことです。)
And learn by repetition. If you only study once a week, you will soon forget most of what you learned.
(そして、繰り返すこと。)(もし、1週間に1度だけなら学んだことのほとんどを、忘れてしまうでしょう。)
But if you study a short time - maybe 30 minutes - every day, you will slowly start to remember it.
(しかし、短い時間、30分間くらい毎日勉強すれば、徐々に思い出始めるでしょう。)
2. **Study many different ways.** Some people learn best by seeing. Others people learn best by writing. Others learn best by hearing. Please try all three. To study Japanese, I like to read new words in a textbook, write them on a flash card with the Japanese meaning on one side and the English on the other, and say them out loud.
(たくさんの異なった方法で学べ!) (ある人は見ることをいちばんに学び、ある人は書くことをいちばんに学び、ある人は聞くことをいちばんに学んでいる。ぜひ、3つのことに挑戦してみてください。日本語を勉強するときにわたしは、テキストにある新しい言葉を読むのが好きです。そしてそれらを一方は、日本語の意味を、もう一方は英語でカードに書いています。そして大声でその言葉をいいます。)

※語学のもと、単語を覚えるための良い方法かもしれませんね。次回来月号へつづきます。

こんにちは、スポ少です①

チロルジュニア江府スポーツ少年団

「こんにちはあ!」。少し肌寒さの残る夕暮れのグラウンドに、元気なあいさつが響きます。チロルジュニア江府には野球が大好きな小学生20人が加入し、川端一美監督のもとで日々、心身を鍛えています。

新年度になり、新しい部員も増えた今は、5月27日から地元江府町で開催される日野郡大会での1勝を目指し、監督・選手・保護者が、チーム一丸となってがんばっています。



一緒に野球しよう!

チロルジュニア江府では、新しい仲間を募集しています。江府町内の小学生なら誰でもいつでも加入できます。バットやグローブを使ったことがなくても、ルールを知らなくても大丈夫!「やってみようかな」という気持ちが一番です。まずは練習をのぞいてみては?

- 練習時間：平日は週3回程度 17:30～ 土日祝日は、半日又は1日
- 場 所：運動公園総合グラウンド ●会 費：毎月2,000円

5月27日、総合グラウンドで日野郡大会!みなさんのご声援をお願いします。

人権擁護委員制度をご存知ですか

人権擁護委員制度は、地域住民の中にあって
国民の基本的な人権を擁護する機関として設けられた制度です。

昭和24年6月1日に人権擁護委員法が施行されたことを記念して、毎年6月1日は「人権擁護委員の日」と定められました。

近年の状況を見ると、同和問題をはじめ、女性、子ども、高齢者、障害のある人、アイヌの人びと、外国人、HIV感染者、ハンセン病元患者、刑を終えて出所した人の問題、さらには、高度情報化社会を反映しインターネットを利用した差別事象や、プライバシーの侵害の問題などが発生し、人権問題は多様化しつつあります。

こうした中、普段から家庭、学校、職場、地域社会など、さまざまな場面で、人権とは何かということ、一人ひとりが考え、人権尊重の意識を高めることが強く求められています。

そこで、法務省と全国人権擁護委員連合会では、今年度の啓発活動重点目標を

育てよう一人ひとりの人権意識 —思いやりの心・かけがえのない命を大切に—

と定め、積極的な啓発活動を展開しています。

人権は、人間が幸福な人生を送るうえで、もっとも大切な権利です。自分だけでなく、すべての人の人権が尊重されなければなりません。人びとがお互いに、人権を守ることによって、明るい社会をつくるのが、私たちの願いです。



四月十一日、法務大臣からの委嘱状の
伝達式が行われました。
委嘱状は、鳥取地方法務局米子支局長
から藤原さん、藤堂さんに手渡されまし
た。
任期は、平成十八年四月一日から平成
二十一年三月三十一日までの3年間です。

人権擁護委員に

藤原敏江さん（俣野）

再任

藤堂裕基さん（佐川）

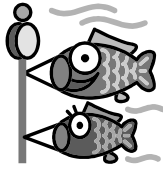

5月の本棚

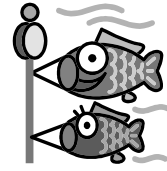

～町立図書館から～

♥ 新着図書 ♥

◎小説・エッセイ

- | | | | |
|---------------------|------------|---------------|-----------|
| ★秀吉の枷 上・下 | (加藤 廣) | ●終末のフル | (伊坂幸太郎) |
| ●魔女の笑窪 | (大沢 在昌) | ●深淵のガランス | (北森 鴻) |
| ●弥勒の月 | (あさのあつこ) | ●シムソズ | (森谷 雄) |
| ●ストロベリーナイト | (誉田 哲也) | ●エンド・ゲーム 常野物語 | (恩田 陸) |
| ●“It”と呼ばれた子 少年期・完結編 | (デイヴ・ペルザー) | | |
| ●この国のけじめ | (藤原 正彦) | ★まっすぐに。 | (青木あざみ) |
| ●笑う顔には福来る | (藤井 輝明) | ●こんな夫婦にだれがした? | (綾小路きみまろ) |

○その他

- 巨人軍論—組織とは、人間とは、伝統とは (野村 克也)
- ウェブ進化論 (梅田 望夫)
- 子育てハッピーアドバイス (明橋 大二)
- 「とみのなる木の育て方」(ジャスティン・フォード)
- かけがえのない父母へ「親孝行の賛歌」作品集より (長野県長谷村教育委員会)
- ハンセン病をどう教えるか (『ハンセン病をどう教えるか』編集委員会編)
- 「一豊の妻」が教えてくれた幸せな生き方『功名が辻』に学ぶ“育てあう夫婦” (大原 敬子)

今月のおすすめ!

★秀吉の枷 上・下 加藤 廣



「『霸王』を地獄へと導く手立ては…」軍師・竹中半兵衛が最期に残した恐るべき言葉。＜ある使命＞の成就を目論む秀吉は、天下獲りに手段を選ばない。その機知が後に自身を絶望の淵へ陥れると知らぬまま…。

★まっすぐに。 青木あざみ

母親代わりの少女が真の母となる——。大家族・青木家の長女、波乱万丈の前半生! 「出生の秘密」「児童養護施設での生活」「相手の男性」今まで明かさなかったホントの私、17歳のリアル。



酒とタバコがなぜ悪い!?

「悪いことくらいわかっているけど…」なかなかやめられないものです。5/22～5/28は肝臓週間。5/31～6/6は禁煙週間。そこで今回は酒とタバコに関する本を集めてみました。あらためて「健康」であることの大切さを考えてみませんか?

5/22から展示コーナーで

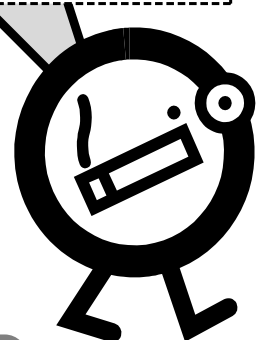

★今月の休館日は、5月25日(木曜日)です★

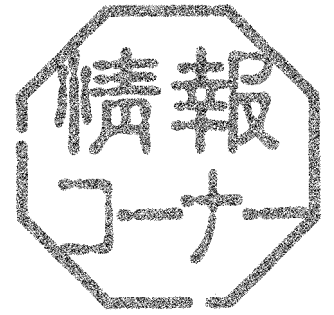

ひきこもり等心の相談の案内

ひきこもりで悩んでいるあなたや、家族はいませんか。あなたや家族の心は元気ですか。一人で悩んでいるよりも、できるだけ早めにだれかに話してみることも、解決のきっかけになるものです。そんな時、「ひきこもり等心の相談」を利用してみてはいかがでしょうか。専門の精神科医が、相談にのります。秘密は厳守しますので安心してお出かけください。

※予約制です。相談の前々日までに「心と女性の相談室」の職員との面接が必要です。

※相談は無料です。

○日にち

5月18日／6月8日／7月13日／8月10日
9月14日／10月12日／11月9日／12月14日
1月11日／2月8日／3月8日

○場所 米子市東福原1-1-45
県西部総合事務所福祉保健局

○時間 14時から16時

○問合せ先 県西部総合事務所福祉保健局
障害者支援課 心と女性の相談室
電話 0859-38-2250

5月はさわやか行政サービス推進月間

—親切で真心のこもった行政を目指して、みなさんの声を聞きながら行政サービスの改善を進めます—

政府では、「さわやか行政サービス運動」を行ってまいります。

この運動は、国の行政機関、特殊法人のほか、地方公共団体にも協力を求めて、窓口や公共施設（郵便局、道路など）における行政サービスについて、住民のみなさんの声を聞きながら点検し、改善を進めるものです。

政府は、この運動を積極的に推進するため、毎年5月を「さわやか行政サービス推進月間」としています。

月間中、行政サービスの総点検やみなさんからの意見、要望の受付など、さまざまな活動を行います。

意見、要望は

鳥取行政評価事務所

電話 0857-24-5541

5月22日から28日は

春の行政相談週間

～行政相談委員は身近な相談相手です～

○行政相談所開設日時等

毎月第2水曜日（予定）9時から12時
（電話75-3110）

○開設場所 江府町役場

○相談員 藤原敏江さん

このような場合、相談ください。

国の仕事などについて

- ・苦情がある、困っていることがある
- ・こうしてほしい
- ・苦情を申し出たが説明や措置などに納得がいけない
- ・苦情や困っていることなどについて、どこに相談してよいか分からない
- ・手続・サービスなどの制度や仕組みが分からない

また、行政に対する苦情、意見、要望などは、このほか鳥取行政評価事務所、随時受け付けています。

電話 0857-24-5542

ファックス 0857-24-5942

行政苦情110番 0570-090110

税務職員募集

○受験資格 昭和61年4月2日から
平成元年4月1日生まれのもの

○申込期間 6月20日から27日まで
（27日までの通信日付印有効）

○申込先 受験しようとする第一次試験地を担当する人事院各地方事務局

○問合せ先等

〒730-8521 広島市中区上八丁堀6-30
広島国税局総務部人事第二課試験研修係
（電話 082-221-9211）
または、近くの税務署総務課へ

ホームヘルパー養成講座（2級課程）

受講生募集

○申込み期間 7月31日まで

○場所 介護老人保健施設おしどり荘

○開講期間 8月1日から10月31日の間

○受講料 60,000円（教育訓練給付制度対象講座）

○申込み・問合せ先

日野町根雨909の1 おしどり荘
電話 72-0410

行事あれこれ

5月

都合により、日程が変更される場合があります。

6月

日曜日	行事名	場所	時間
15 月	韓国語教室	防災情報センター	13:30~14:30
	墨彩画教室	防災情報センター	13:30~15:30
16 火	エアロビクス教室	防災情報センター	19:00~20:00
17 水	韓国料理教室	加工施設	11:00~13:00
	カントリードール教室	防災情報センター	16:00~18:00
	英会話教室	防災情報センター	19:00~20:00
18 木	明德学園	防災情報センター	9:30~
	じゃりんこくらぶ	子供の国保育園	10:00~11:30
	補聴器修理相談会(トーション)	総合健康福祉センター	13:30~15:00
	職域・グループソフトボール大会(23日~)	町民総合グラウンド	18:30~
19 金	陶芸教室	高齢者創作館	13:00~16:00
	のびのびストレッチと健康づくり	防災情報センター	19:00~20:00
20 土			
21 日			
22 月	韓国語教室	防災情報センター	13:30~14:30
23 火	補聴器修理相談会(中国)	総合健康福祉センター	9:30~11:30
24 水	押し花教室	防災情報センター	13:30~
	英会話教室	防災情報センター	19:00~20:00
25 木	犬・ねこ引取り日	総合健康福祉センター	8:30~9:00
	じゃりんこくらぶ	子供の国保育園	10:00~11:30
	ステンドグラス教室	防災情報センター	13:30~15:30
26 金	パッチワーク教室	防災情報センター	13:30~15:30
	日本舞踊教室	防災情報センター	19:00~20:30
27 土	和紙折紙教室	防災情報センター	10:00~12:00
28 日	米沢・明倫地区町民運動会	米沢・明倫小学校	13:00~
29 月	韓国語教室	防災情報センター	13:30~14:30
30 火	成分・全血献血	総合健康福祉センター	9:00~16:00
31 水	農地相談会	役場	13:30~16:00
	英会話教室	防災情報センター	19:00~20:00

日曜日	行事名	場所	時間
1 木	じゃりんこくらぶ	子供の国保育園	10:00~11:30
2 金	赤ちゃん健診	総合健康福祉センター	13:00~13:30
	フラワーアレンジメント教室	防災情報センター	14:00~14:30
	乳児BCG接種	総合健康福祉センター	15:00~15:30
3 土	カントリードール教室	防災情報センター	19:00~21:00
	江府体験塾	市民農園カサラファーム	
4 日	俣野地区町民運動会	俣野小学校	13:00~
5 月	韓国語教室	防災情報センター	13:30~14:30
6 火			
7 水	じゃりんこくらぶ	子供の国保育園	10:00~11:30
	狂犬病予防注射(補足)	総合健康福祉センター	13:20~13:40
	英会話教室	防災情報センター	19:00~20:00
8 木	水彩画教室	防災情報センター	13:30~15:30
	油絵教室	防災情報センター	13:30~15:30
	職域ソフトテニス	町民テニスコート	18:00~
9 金	子宮・乳・甲状腺がん検診	日野病院	12:30~13:30
	職域ソフトテニス	町民テニスコート	18:00~
	いけばな教室	防災情報センター	19:00~20:30
10 土	たのしい写真教室	防災情報センター	10:00~12:00
11 日			

●広域隣保活動の教室参加希望者は本五集会所(☎75-2624)へ連絡してください。

求人募集

5月分

求人事業所名	所在地	職種	年齢	賃金	就業時間
社会福祉法人寿耕会(チロルの里)	久連7	介護職員	不問	126,000~129,360	8:30~17:30 16:30~9:30
社会福祉法人寿耕会(チロルの里)	久連7	介護職員(デイサービス)	不問	126,000~134,400	8:30~17:30
日本生命相互会社日野支所	佐川1028-1	生命保険、損害保険の販売	20~50	120,000	9:00~17:00

●求人情報に関する問い合わせ先 米子公共職業安定所根雨出張所(TEL72-0065)

※町報掲載時までに、充足済等により求人が取り消しとなっている場合がありますのでご了承ください。

江府町人権同和問題啓発標語

明倫小学校 5年 細田 誉 将 **ぼくの敵 それは差別だ たちむかえ**
 江尾小学校 4年 八槇 優 奈 **ひとりでも 勇気をだして いじめをなくそう**

学年は応募があった平成17年度時点で掲載しています。

人の動き

4月届
(敬称略)

◎お誕生おめでとう

(住所)	(氏名)	(性別)	(保護者)
久連 大岩 未来	女	俊輔	
久連 大岩 美音	女	俊輔	
佐川 森田 真央	女	優二	

◎ごめい福を祈ります

(住所)	(氏名)	(年齢)	(世帯主)
助澤 下前 美憲	95歳	譽文	
久連 生田 一	80歳	本人	
俣野 宮本 林市	83歳	本人	

ご寄付

社会福祉協議会に次の方からご寄付をいただきました。

(4月分) 敬称略

◎見舞い返しとして

荒田 小瀧 裕美	本人退院
本五 川端 初男	本人退院
池の内 藤原 榮子	本人退院
尾之上原 中尾 倫子	本人退院

◎香典返しとして

池の内 西田 豊子	父豊忠死去
下蚊屋 各務 英明	父亀市死去
助沢 下前 譽文	父美憲死去

交通死亡事故ゼロ継続日数

729日 (5月1日現在)

火災

火災ゼロ継続日数

139日 (5月1日現在)

江府町特産物直売所

「みちくさ」からのお知らせです

みちくさがもっと 便利になります!

定休日の変更について

「みちくさ」では、お客様からの要望にこたえ5月から定休日を次のとおり変更しました。

	記
変更前定休日	毎週 月・木曜日
変更後定休日	毎週 月曜日

(祝祭日の場合は営業いたします)



あいきょう江尾店内に「みちくさ」 コーナー開設

5月9日(火)から「あいきょう江尾店」内に「みちくさコーナー」がオープンしました。

町内で採れた新鮮野菜を中心に取扱を開始しましたのでみなさんのご利用をお待ちしています。

笑顔がある 出会いがある 夢がある

みちくさ会員募集中!

問い合わせ先 佐川「みちくさ」電話75-2032

「日野総合事務所へのご意見、ご提案について」

日野総合事務所では日野郡住民の皆さん方の声を施策に反映させていくため、皆さんが地域や職場、家庭で気づかれた県の行政についての意見・提言・アイデア・要望・苦情などを募集しています。

皆さんから寄せられた声は、日野総合事務所から本庁へ伝えますので、是非ご意見をお聴かせください。

ファクシミリ・メールでもお受けします。

ファクシミリ 0859-72-2072

メールアドレス hkenminkyoku@pref.tottori.jp

日野総合事務所県民局県民課

電話:0859-72-2083

今月の国民年金

納付期限

5月分

平成18年6月30日まで

社会保険事務所から送られている納付書を添えて金融機関でお支払いください。

なお、口座振替の方は、上記期限が振替日です。

現況届を提出しないと、年金の支給が一時ストップします。必ず提出しましょう。

毎年誕生月の月初めに社会保険業務センターから現況届の用紙(はがき)が送付されます。

必要事項を記入の上、誕生月の末日までに投函してください。

もし紛失された場合には、役場に用紙がありますのでご連絡ください。

役場町民課(☎75-3223)

子育て支援センター

じゃりんこくらぶ

からのお知らせ

子育て支援センター「じゃりんこくらぶ」は、保育園にまだ通っていない親子の交流の場です。一緒に遊んだり、お話ししたりして楽しく子育てをしましょう。子育て中の方なら、どなたでも、いつからでも参加できます。

今年から、ふれあいデーを毎週木曜に行います。ふれあいデーでは、ひよこ教室（2回）、保育園の給食試食会などを予定しています。

また、保育園内にじゃりんこくらぶ専用の部屋もできましたので、気軽に出かけてください。



くわしくは、子供の国保育園にお問い合わせください。

電話 0859-75-2704

FAX 0859-75-2860

ふれあいデー（ふれあい相談の日）

保育園の保育室・園庭を開放します。普段家で遊んでいるお友達どんどん遊びに来てください。交流の輪も広がります。



もしもし相談（8：30～17：30）

月曜日から金曜日の間、電話、ファクシミリでの相談を受け付けています。

気になることがありましたら、気軽に相談してください。

絵本の貸し出し

子どもたちの大好きな絵本や、お母さんの本の貸し出しをしています。

（1回に2冊まで 最長10日間）



世帯数1,173世帯（+1） 人口3,807人（+1） 男1,791人（-2） 女2,016人（+3）（ ）は前月比 4月末



発行／江府町役場

〒689-4401 鳥取県日野郡江府町大字江尾475
TEL(0859)75-2211 FAX(0859)75-2389
ホームページURL：<http://www.town-kofu.jp/>

編集／総務課

印刷／富士印刷（有）