



◎主な内容

- ゆったり気分で「買い物」して「温泉」に入りたいなあツアーモデル事業をやってみて… 2
- 糖尿病二次検診の結果レポートから②…… 3
- やせてみえるけどお腹まわりの大きい方は動脈硬化になりやすい… 4
- 青少年育成江府町民会議に専門部設置…… 5
- 小学校運動会…… 6～7
- 町の話…… 8
- こんにちは、スポ少です②…… 9
- 第36回鳥取県学童軟式野球大会日野郡予選… 10
- 職域・グループ対抗レクリエーション大会 ほか… 11
- マーカスだいありい⑨ ほか…… 12
- 県立消費者生活センター巡回講座の案内… 13
- 6月の本棚～町立図書館から～…… 14
- 情報コーナー…… 15
- 行事あれこれ ほか…… 16
- 人の動き ほか…… 17
- ほたるの鑑賞これだけは守って ほか…… 18

“あやめ”竣工式(6月2日)



「ゆつたり気分で」

「買い物」して「温泉」に入りたいなあツアー

モデル事業をやってみて

チロル観光・江尾タクシー・町福祉保健課



皆生・弓ヶ浜荘・ジャスコ日吉津店



町は、町内の事業所（チロル観光・江尾タクシー）および皆生温泉の弓ヶ浜荘そして、ジャスコ日吉津店と共同で高齢者福祉対策の一環として楽しみながら買い物、仲間同士でおしゃべり、そして運動するという事業を実験的に行いました。

この事業は、高齢者が短時間でも、ゆつたりと過ごせる時間帯しかも、安い交通料金で実験的に行ったものです。コースは、各集落を午前九時に出発。ジャスコ日吉津店で買物して午前十一時すぎに皆生・弓ヶ浜荘へ。到着後、軽い運動を十分間と入浴中에서도できる運動をしたのちに入浴。正午から午後二時間まで昼食と歓談をして、午後三時ごろに帰宅する行程でした。

（五人から八人のコースはこじまりコース。十人〜二十人のコースはみんなでにぎやかコースの二種類。参加したグループは四グループで二十八人。平均年齢約八十歳）

参加した方々の声

「大変、楽しかった。まず、玄関から玄関までの送迎と初めて一〇〇円ショップに行つて買物できたのがよかった」

「気ころろ知った仲間といろんな話をしながら行けたのがよかった。最初、声を掛けてもらった時は、たいぎだったけど、一回行ったらまた行きたくなった。」

「私はお昼の食事がよかったです。どうしても食事の食べ残しがあると気になって、持つて帰ろうとするんですが、今日の昼食はちょうどいい品数でみんな食べました。」

「ふだん、農作業におわれてゆつくり近所のみんなと話す機会がなくなったような気がする。こんな機会をつくってもらっている話ができたことに感謝している。今度はおもつとたくさんの人に声をかけたい」

「ふだん、運動なんかせんけど、身体にはまあまあ自信があった。役場の人から軽い運動を教えてもらつてやったら、足がつりそうになった。やっぱり、年なんだと改めて実感した。でも、家に帰ってからは、なかなか運動はできんと思う」などなど。この参加者の声をもとに、今後の事業のやり方を検討したいと思います。

ブドウ糖ジュースを飲んでわかる

くわしい血糖値

— 75グラム糖負荷試験 —

血液を四回採って調べます



町報五月号で基本検診を受診した方で、正常であると診断された方を、詳しく調べてみると、約半数の方が糖尿病または糖尿病予備軍であったとの報告をしました。

これは、江府町だけが異常な数値が出たものではなく、日本全体にひそんでいる傾向だと思われまます。

しかも、町民対象の基本検診は比較的年齢の高い方が受診されています。二十代、三十代の方は健康状態が分かりませぬ。

そこで、若い世代が勤務している町内事業所に呼びかけて、それぞれの職場診断のデータをもとに、希望者を取りまとめて糖尿病二次検診（七十五グラム糖負荷試験）を行います。

これによって、若い世代の糖尿病の状態が一定程度わかるのではないかと思えます。

この糖尿病二次検診つまり七十五グラム糖負荷試験とはどんなことをするのか、ご紹介したいと思います。

簡単に言えば、ブドウ糖ジ

ュースを飲んで、時間の経過とともにどのように血糖値が変化するかを調べるものです。

①朝、何にも飲食しない時に採血をします。

②ブドウ糖が七十五グラム入ったジュースを飲みます。

③ジュースを飲んだ時間を記録して、その三十分後、一時間後、二時間後にそれぞれ採血を行います。

④四回の採血した血液の中の血糖値を計り糖尿病を判定するものです。

若い世代の方は、病気とは無縁だと思っている方があると思います。運動不足やストレスによって、ひそかに病気が進んでいる場合もあります。

糖負荷試験には次のような①～④までの総合判定があります

総合判定	型	判定する基準
A	正常型	空腹時の血糖値 110未満 1時間後の値 180未満 2時間後の値 140未満
B	境界型(低い値)	「C」の境界型以外の方
C	境界型(高い値)	血糖値が2時間後の値170以上の方。または2時間後の値が170未満の方で高血圧、高脂血症、肥満のうちいずれか2つ以上ある方
D	糖尿病型	空腹時の血糖値126以上、または2時間後の値200以上の方

町では、今後日常生活の中で気軽にできて、しかも効果の上がる運動を紹介します。

軽い糖尿予備軍のうち食

やせてみえるけどお腹まわりの 大きい方は動脈硬化になりやすい!?

江尾診療所糖尿病外来専門医 谷口講師（鳥取大学医学部）からのメッセージ



▲鳥取大学医学部谷口講師

果（二三〇人対象）、検診を受けられた約半数の方が糖尿病予備軍という結果がでました。

これは、住民健診では「正常」である（つまり、糖尿病ではない）と診断された方でも「糖尿病と思われる、または疑い」方が潜んでいたということです。

このように、糖尿病予備軍と言われる方は、食後に一時的に血糖値が上昇することで血管が細くなり、そのような状態が繰り返されることで、血管がぎずつけられるため、動脈硬化を引き起こしやすくなるのです。

私は鳥取大学医学部病態情報内科学内分泌代謝科の谷口晋一です。江尾診療所で糖尿病外来の専門医をしています。町報五月号で報告があったとおり、糖尿病二次検診の結果

内臓脂肪から出る 善玉ホルモン

では、動脈硬化とはどのような状態をいうのでしょうか。動脈硬化とは、動脈の血管にゴミが付いて血管が細くなったり、つまるところをいいます。

この動脈硬化を詳しく調べ方法のひとつに、血液中ホルモン測定があります。このホルモンはアディポネクチンというもので、内臓まわりの脂肪から分泌されるホルモンの一種です。このホルモンは内臓脂肪がたまってくと減る性質があります。

このホルモン（アディポネクチン）は血管内を掃除する性質があり、動脈硬化を防ぐ善玉ホルモンです。

昨年、住民健診を受けた方の中で、本人の同意をいただきアディポネクチンを測定しました。私たちが測定した結果、お腹のまわりの大きい人はこのホルモンの数値が低い傾向にあります。

善玉ホルモンを 測定して みませんか

つまり、やせて見えますがお腹まわりの大きい方は、高血圧などになる傾向があり、動脈硬化を起こしやすい方といえます。

このような方は知らず、知らずのうちに、動脈硬化を引き起こし、脳卒中へと進む傾向にある方がかくれているわけです。

そこで、今年も、七月十日から住民健診が始まりますがご協力いただける方は、このホルモンの測定を行っていただければと思います。

今後も、江府町と鳥取大学医学部がしっかりチームワークを組んで、町民のみなさんの健康づくりに取り組んでまいりますので、よろしくお願いたします。



青少年に安全と安心、活動の場を！

青少年育成江府町民会議に専門部設置

五月二十二日、防災・情報センターにおいて青少年育成江府町民会議総会が開催され、今年度の事業計画などが決定されました。総会では協議事項の一つとして、きめ細かな活動によりさまざまな視点からの青少年支援をめざした四つの専門部会（『とっとり21世紀青少年基本構想・鳥取県策定』に基づく。）設置が提案、承認され、今後はこの専門部会を中心として、町ぐるみでの活動が展開されます。子どもが犠牲となる犯罪や、青少年非行のない明るい江府町づくりにご協力をお願いします。

家庭づくり支援部

- 大人が家族を大切にし、子どもを健やかに育てることのできる家庭づくりを支援します。
- 青少年が、基本的な生活習慣や社会のきまりをしっかりと身につけ、自立した大人となるために基礎的な場所となる家庭づくりを支援します。

中心となる活動団体

食生活改善推進員 ママネットこうふ
子供の国保育園 子育て支援センター
民生児童委員

青少年支援部

- 青少年同士の仲間づくりや夢に向かってがんばる活動を応援します。
- スポーツや文化活動、国際交流など青少年が様々なことを体験できる機会をつくります。
- 青少年が自分の悩みや課題を自分自身で解決するために、寄り添える大人づくりをします。
- 「みんなが防犯ボランティア」。子どもを狙った犯罪や、有害図書などをなくす取り組みをすすめます。

中心となる活動団体

交通指導員・交通安全母の会 保護司
更生保護女性会 老人クラブ
黒坂警察署・江尾駐在所
江尾郵便局 ACTこうふ
民生児童委員

青少年育成 江府町民会議

学校づくり支援部

- 一人ひとりの児童生徒の思いを受けとめ、信頼関係を大切にする学校づくりをすすめます。
- 児童生徒に必要な基礎学力、社会の一員としての自覚と自立心を身につける教育を行うための取り組みを支援します。

中心となる活動団体

小・中学校 小・中学校PTA
民生児童委員

地域づくり支援部

- 地域の行事やイベントその他の活動の場に、青少年の参加を積極的に受け入れるよう取り組みをすすめます。
- 青少年の興味や関心を、ボランティアなど社会に役立つ活動へつなげていく仕組みづくりをすすめます。
- さまざまな計画や施策に青少年の意見を取り入れるとともに、青少年の企画した活動を支援する取り組みをすすめます。

中心となる活動団体

青年団 青少年育成推進員
商工会 母子会 しゅうとめ会
青少年健全育成指導員 JA
県指導推進員 民生児童委員



今後の活動について話し合いました（総会で）



大物がつれました(米沢小・江尾小)



ねらいを定めて…(俣野小)



呼吸を合わせて「せえーの!」(俣野小)



負けるもんか!(江尾小)



「お母さん、はやく、はやく」(明倫小)



さあ、もうひとふんばりだ(江尾小)



青組アピール「イナバウアー」(米沢小)



「決まったね」(江尾小)

力を合わせて

小学校

がんばりました!

運動会



バトンパス、ばっちりです(明倫小)



お父さんも一緒に傘おどり(明倫小)



歯を食いしばって!!(米沢小)



「赤組、ばんざーい!!」(江尾小)



「お父さんのおよ」(江尾小)



伝統の米沢っ子神楽(米沢小)



全校児童15名。元気いっぱいがんばるぞ!(俣野小)



勝ったのはどっち?(俣野小)

町内四小学校の運動会が、元気いっぱいに開かれました。【五月二十一日(江尾小)、五月二十八日(米沢小・明倫小)、六月四日(俣野小)】新しい学年がスタートして二ヶ月。特に一年生は学校生活が始まったばかりのこの時期で短い練習期間でしたが、みんなが演技や自分の役割に力を発揮し、一人ひとり、だれもが主役のすばらしい運動会となりました。

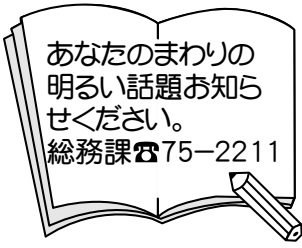

町 の 話 題

第二回 笠原水環境影響評価委員会

五月十五日、防災情報センターで、第二回笠原水環境影響評価委員会が開かれました。委員会では、これまでの調査結果が報告がされました。

主な内容を次のとおりです。
○工場周辺の地層は、何回かの火山活動によるもので、それに伴って、帯水層も形成されていると推測される。

○下蚊屋ダムに流れ込む水量に対して、サントリーの計画揚水量は、0.6割、1.2割であり、農業用水への影響はほとんどないものと考えられる。

また、一回目の揚水試験では、一日五百tを一週間連続で揚水した結果、揚水した場所から約1km離れた上下流の観測井での、水位の低下は認められなかった。今後の予定は、水収支を把握するとともに、連続揚水試験を実施して、周辺への影響を調べます。



農業の楽しさを



中山間地域等直接支払い交付金事業に取り組んでいる、小江尾地区（土居一幸代表）のみなさんの呼びかけで、五月十日、江尾小学校の五年生が田植えを行いました。

場所は、小学校前の田で、会員の田を借りました。
生徒たちは、素足で田に入り、手植えをしました。

初めて手植えをする生徒、経験のある生徒さまざまでしたが、約二アールの田を一時間かけて植えました。
秋には、収穫をして、採れたての秋の味覚を味わう予定です。

右見て左見て もう一度右見て

五月十九日、子供の国保育園で交通安全指導がありました。

黒坂警察署の高橋交通係長がスライドを見ながら、道路で遊ぶ、道路に急に飛び出すなどは危険ですと、話をしました。また、園庭では、模擬横断歩道で横断の仕方を教わりました。

園児たちは、教わったように、左右を確認して手を挙げ、上手に横断歩道を渡っていました。



こんにちは、スポ少です②

江府町剣道スポーツ少年団

夕方6時半。中学校の友信館に、少年剣士たちが集まってきました。スポーツ少年団剣道教室は、毎週火・金曜日に開かれており、中学生4名、小学生14名が、心と体をきたえ、技を磨いています。剣道はスポーツであると同時に、「礼に始まり礼に終わる」武道です。生活様式の変化に伴い、心を落ち着けて「正座」をすることの少なくなった子どもたちも、背筋をピンと伸ばして正座をし「お願いします」「ありがとうございました」と指導者の遠藤敏彦さんに『礼』。遠藤さんは「いつも攻める気持ちで向かっていくこと、そして相手に隙をみせないこと。一つの技のあとすぐに止まらないで、次の動作に！！」と、自ら技を繰り返しながらわかりやすく指導され、子どもたちは元気な掛け声と真剣なまなざしで練習に取り組んでいました。



剣道教室

剣道で心と体をきたえよう！

- 練習日 毎週火・金曜日
- 時間 午後6時30分から
- 場所 江府中学校友信館
*くわしくは教育委員会へ

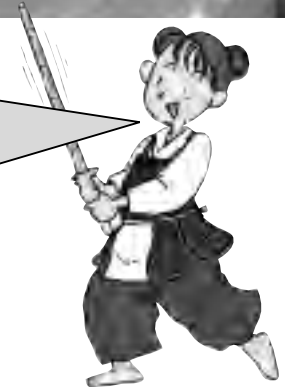

今月末の試合に向けてがんばりまーす!!

第三十六回鳥取県学童軟式野球大会日野郡予選

第三十六回鳥取県学童軟式野球大会日野郡予選が、五月二十八日、六月三日の二日間にわたって運動公園総合グラウンドにおいて行われました。

出場チームは、郡内三町の学校や地区などを単位としたスポーツ少年団の六チームで、選手たちは、白球を追いかけ守備に攻撃に全力プレーで熱戦を繰り広げました。

また応援席では、どのチームも保護者のみなさんがメガホンを打ち鳴らしながらの大声援。一球一球に悲喜こもごもの表情で、選手たちを見守っていました。

チロルジュニア江府は、初日一回戦、山の上スポーツ少年団と対戦。時折吹く強風と寒さの中で立ち上がり苦戦しましたが、三回の猛攻で一挙九点をあげ逆転。粘る山の上の反撃を抑えて準決勝へ。続く準決勝の対戦相手は日

野上スポーツ少年団。強豪相手に互角の戦いをしましたが、試合途中で強く降り出した雨もあり惜しくも敗戦となりました。



二日目は、石見スポーツ少年団との三位決定戦。一進一退の好ゲームとなり、チロルジュニアは終始押し気味に試合を進めましたがチャンスを生かすことができず、残念ながら一歩のところで敗れました。



試合後のミーティングで川端監督は「今日はみんなよくがんばりました。結果は残念でしたが、やればできるということがわかったと思います。今度の試合も自信を持ってがんばりましょう。」と選手たちの健闘をたたえていました。

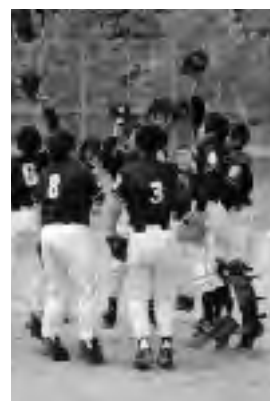

一試合ごとに成長しました。君たちは輝いていたよ！

広がれ、仲間の輪!

職域・グループ対抗 レクリエーション大会

江府町職域・グループ対抗レクリエーション(ソフトボール)大会が、五月十八日から運動公園総合グラウンドで行われました。

大会には職場やグループの仲間で構成された十二チームが参加。トーナメントにより熱戦を展開しました。

選手たちは、なごやかにそして時には真剣にハッスルプレー、心地よい汗を流していました。

結果は次のとおりです。

【一回戦】

●JAセルフケア

16 対 5

役場半熟たまご

●商工会青年

21 対 0

かわばた管理部

●かわばた工務部

12 対 0

商工会青年

●役場完熟トマト

12 対 2

JAこしひかり

【二回戦】

●チロルジュニア保護者会

18 対 11

JAセルフケア

●商工会青年

11 対 4

マグマ体指

●浜本組

10 対 7

かわばた工務部

●住田組

2 対 2

役場完熟トマト

*抽選による

【準決勝】

●商工会青年

9 対 3

チロルジュニア

保護者会

●浜本組

21 対 10

住田組



【決勝】

商工会青年

5 0 0 0 0 3 6

2 1 0 3 0 0 3

9 14

浜本組



優勝の「商工会青年」チーム

お世話になります

教育関係各種団体役員

審議会委員さん

本年度の総会において、次のとおり決定しましたので、ご紹介いたします。(敬称は省略させていただきます)

【江府町体育協会】(任期 十八・十九年度)

会長 手島 征夫 副会長 川端 雄勇

谷田 哲志 藤原 成雄

【青少年育成江府町民会議】(任期 十八・十九年度)

会長 三好 環 副会長 清水 忠良

藤原 眞輝 加藤 泰巨 川端 一美

【江府町社会教育委員・公民館運営審議会委員】(任期 十八・十九年度)

委員長 川上 富夫 副委員長 大塚 和子

越峠恵美子・田中 幹啓・宮邊 満

道下 隆秀・川上 幸恵・藤原 眞輝

川上まり子・江本 由美・遠藤 敏彦

生田 人美・須藤 哲也

【文化財保護審議委員会】(任期 十八・十九年度)

会長 小田 隆 副会長 奥田 忠文

委員 影山 和雅・細田 清則・藤堂 裕基

篠田 勇夫

〜ゴールデンウィーク〜

ハロー エブリワン！
いよいよ六月になりました。

日中はかなり暑くなる日も
あります。梅雨入りも近づい
てきていますが、夏にむけて
バテないようにしっかりと、
体力づくりをしておきたいも
のです。

さて、今月は先日のゴール
デンウィークでの、九州旅行
についての報告です。



MY GOLDEN WEEK VACATION (ゴールデンウィーク休み)

I went to Kyushu during Golden Week this year. I visited Fukuoka and Nagasaki.
(私は今年のゴールデンウィークの間、九州へ行ってきました。福岡と長崎を訪れました。)
Fukuoka is a large and lively city. I went shopping at Canal City in Hakata.
(福岡は大きくて、にぎやかな都市です。博多のキャナルシティで買い物をしました。)

※ キャナルシティは、キャナル(運河)をテーマにした大型施設です。
ショッピングのほか、劇場などでも楽しめます。

I visited Ohori Park and walk around the lake. It was very peaceful. I also toured the Fukuoka art museum, saw the Fukuoka castle ruins, and saw Hawks Dome.
(お堀公園を訪れ、湖の周りを歩きました。とてもおだやかな感じでした。
福岡アート美術館、福岡城跡、ホークスドームも訪れました。)

Then I went to Nagasaki. I visit the Peace Park, the Atomic Bomb Hypocenter and the Atomic Bomb Museum.

(それから、長崎へ行きました。平和公園を訪れ、原爆の爆心地、原爆記念館を覗きました。
Nagasaki has a very good streetcar system, so it was easy to get around Nagasaki.
(長崎の路面電車のシステムは素晴らしい。市内を簡単に観光できます。)

※ 日本の新しい一面や、昔の面影の残っている点、平和についても考えられた旅だったのではないでしょうか？

6月は「食育月間」、毎月19日は「食育の日」です

「食育」とは、●生きる上での基本であって、知育・徳育及び体育の基礎となるべきもの。●様々な経験を通じて「食」に関する知識と「食」を選択する力を習得し、健全な食生活を実践することができる人間を育てること。と定義されています。特に子どもにとって食育は生涯にわたる健康づくりの基礎となるものです。

江府町の学校給食では、地産地消を心がけた栄養バランスのよい献立はもちろん、こどもたちが楽しくおいしく食べることのできる工夫や、栄養士による「食」についての講話などで食育に取り組んでいます。また、給食の特徴的な取り組みとして、卵・小麦・乳などにアレルギーを持つ児童生徒に対して代替食の提供も行っています。これは従来の除去食(アレルギーの原因となる食品を取り除く、又はそのおかずを全く食べない)ではなく、その食品にかわる別のものを使って同じおかずを作ったり、その食品を含まない製品を取り入れたりすることで、だれもが同じように楽しく給食の時間を過ごせるように工夫したもので医師の診断をもとに実施しています。

「楽しく食べる」ことのできる幸せ。家族そろって食卓を囲みながら、家庭でも話し合ってみませんか？



巡回講座の案内

鳥取県立消費者生活センターでは、消費者のみなさんに消費生活全般に対する知識を身に付けていただくための、巡回講座の申込みを受け付けています。

高齢者の学習会、地域での学習活動など、どのようなグループでも申込みできます。

消費者生活センターの職員が講師となって出かけます。

悪質商法の被害に遭わないための心構えなど、消費生活知識に関する話はいかがですか。

***講師謝礼、旅費などの費用は一切必要ありません。お気軽に申し込みください。**

*******講座を開くにあたって*******

- ◇規模 10名程度以上
- ◇日時 できる限り希望に応じます（1時間から2時間）
- ◇テーマ 悪質商法にあわないために
契約の基礎知識
最近の消費生活相談状況 など
- ◇申込先 〒683-0043 米子市末広町74 米子コンベンションセンター4階
鳥取県立消費生活センター
電話：0859-34-2765 FAX：0859-34-2670
(申込書は役場総務課にもあります)

***日程調整などのため、なるべく1か月前までに連絡ください。**

平成18年度 ヤミ金融特別相談会日程

- 日にち 7月27日 9月28日 11月30日
1月26日 3月23日
- 時間 10時から15時
- 場所 米子コンベンションセンター
会議室





六月の本棚

～町立図書館から～



*
新
着
図
書
*

◎小説・エッセイ

- ・盾 (シールド) (村上 龍) ・ミーナの行進 (小川洋子)
- ★百閒先生月を踏む (久世光彦) ・棄霊島 上・下 (内田康夫)
- ・夜の公園 (川上弘美) ・御宿かわせみ 浮かれ黄蝶 (平岩弓枝)
- ・明日の記憶 (荻原 浩) ・ゲド戦記 I・II・III (ル・グウィン)
- ・眠れぬ真珠 (石田衣良) ・カフーを待ちわびて (原田マハ)
- ・愛のあとにくるもの (辻 仁成) ・壊れかた指南 (筒井康隆)
- ・ウルトラ・ダラー (手嶋龍一) ★ブスの瞳に恋してる (鈴木おさむ)
- ・ハリー・ポッターと謎のプリンス 上・下 (J・K・ローリング)

○その他

- ・生と死のボーダーラインでゆれた 問題少女 (長田美穂)
- ・病気になる心のない心 (児玉光雄)
- ・伊東家の食卓No.1 裏ワザ大全集 2006年度版 (日本テレビ)
- ・どうする「理数力」崩壊 (筒井勝美ほか)
- ・心もからだもキレイにやせる (川上光正)
- ・障害のある人の人権と差別禁止法 (日本弁護士連合会人権擁護委員会編)
- ・NANA 15巻 (矢沢あい) ・元祖! 浦安鉄筋家族 12巻 (浜岡賢次)
- ・弁護士のくず 1巻～3巻 (井浦秀夫)
- ・ラブコン 1巻～13巻 (中原アヤ)

6月18日は父の日

～ 今日こそ伝えたい「ありがとう」～

6月18日は父の日です。そこで、「父」に関する小説・エッセイなどを集めました。

(展示コーナーで 6/16～)

あなたにとって「父」とは?そして…。何となく照れくさくて口にできない感謝の気持ち、どんなふうに伝えますか?



今月のおすすめ!

★百閒先生月を踏む 久世 光彦



この春に急逝した作者が最期に書いた長編小説。作家・内田百閒の「不思議」な作品世界を実作によって解き明かし、小説化した画期的な作品。

★ブスの瞳に恋してる 鈴木おさむ

放送作家・鈴木おさむと森三中・大島は、なんと交際機関0日で結婚した! 同名のドラマが人気を呼んでいる、爆笑スーパーエッセイ!



★今月の休館日は、6月22日 (木曜日) です★

行事あれこれ

6月

都合により、日程が変更される場合があります。

7月

日曜日	行事名	場所	時間
12月	公民館講座(韓国語)	防災情報センター	13:30~
13火			
14水	公民館講座(書道)	防災情報センター	13:30~
15木	ふれあいデー	子供の国保育園	10:00~11:30
	公民館講座(陶芸)	高齢者創造館	13:00~
	補聴器修理相談(トーン)	総合健康福祉センター	13:30~15:00
	町民・職域ソフトテニス大会	町民テニスコート	18:30~
16金	陶芸教室(広域隣保活動)	高齢者創作館	19:00~
	明德学園	防災情報センター	9:30~
	子宮・乳・甲状腺ガン検診	日野病院	12:30~13:30
	公民館講座(ストレッチ)	防災情報センター	19:00~
17土	町民・職域ソフトテニス大会	町民テニスコート	19:00~
	習字教室(広域隣保活動)	明道館	13:30~
18日			
19月	公民館講座(韓国語・墨彩画)	防災情報センター	13:30~
20火			
21水	公民館講座(カントリードール)	防災情報センター	16:00~
22木	犬・ネコ引取日	総合健康福祉センター	8:30~9:00
	ふれあいデー	子供の国保育園	10:00~11:30
	フッ素塗布	総合健康福祉センター	13:00~13:30
	公民館講座(スタンドグラス)	防災情報センター	13:30~
	生花教室(広域隣保活動)	明道館	19:00~
	実年ソフト大会(24日まで)	町民グラウンド	19:00~
23金	図書館休館日		
	公民館講座(バッチワーク)	防災情報センター	13:30~
24土	公民館講座(日本舞踊)	防災情報センター	19:00~
	公民館講座(和紙折紙)	防災情報センター	10:00~
25日	カラオケ教室(広域隣保活動)	明道館	19:30~
26月	公民館講座(韓国語)	防災情報センター	13:30~
27火	公民館講座(写真)	防災情報センター	13:30~
	公民館講座(エアロビクス)	防災情報センター	19:00~
28水	公民館講座(押し花)	防災情報センター	13:30~
29木	ふれあいデー	子供の国保育園	10:00~11:30
30金	補聴器修理相談(中国)	総合健康福祉センター	9:30~11:30
	子宮・乳・甲状腺ガン検診	日野病院	12:30~13:30
	農地相談会	役場	13:30~16:00

日曜日	行事名	場所	時間
1土	公民館講座(カントリードール)	防災情報センター	19:00~
2日			
3月	公民館講座(韓国語)	防災情報センター	13:30~
4火	野球審判員講習会	町民グラウンド	19:30~
5水	公民館講座(韓国料理)	防災情報センター	11:00~
6木	1歳6月・2歳児健診	総合健康福祉センター	13:00~13:30
	壮年野球(9日まで)	町民グラウンド	19:00~
7金	子宮・乳・甲状腺ガン検診	日野病院	12:30~13:30
8土	習字教室(広域隣保活動)	明道館	13:30~
	公民館講座(写真)	防災情報センター	13:30~
9日	郡民体育大会	日南町	
10月	公民館講座(韓国語)	防災情報センター	13:30~
11火			
12水	人権行政相談	役場	9:00~12:00
	公民館講座(書道)	防災情報センター	13:30~
13木	犬・ネコ引取日	総合健康福祉センター	8:30~9:00
	公民館講座(水彩・油絵)	防災情報センター	13:30~
	生花教室(広域隣保活動)	明道館	19:00~
14金	公民館講座(生花)	防災情報センター	19:00~
15土	習字教室(広域隣保活動)	明道館	13:30~
	江府体験塾	防災情報センター	10:00~
16日			

●広域隣保活動の教室参加希望者は本五集会所(☎75-2624)へ連絡してください。

求人募集

6月分

求人事業所名	所在地	職種	年齢	賃金	就業時間
(株)メフォス米子事業所	米子市茶町44 (就業場所: 介護老人保健 施設あやめ)	福祉施設の給食業務	不問	時給700~880	交替制 6:30~12:00 9:00~15:00 15:30~20:00
社会福祉法人寿耕会(チロルの里)	久連7	介護職員	不問	126,000~129,360	交替制 8:30~17:30 16:30~9~30
(有)森和	佐川159-12	大型トラック運転手	50歳以下	200,000~300,000	8:00~17:00
休暇村 大山鏡ヶ成	御机709-1	客室清掃係	不問	54,000	9:00~16:00

●求人情報に関する問い合わせ先 **米子公共職業安定所根雨出張所(TEL72-0065)**

※町報掲載時まで、充足済等により求人が取り消しとなっている場合がありますのでご了承ください。

江府町人権同和問題啓発標語

江尾小学校 1年 にいみなほ お友だち みんなだいじな たからもの
俣野小学校 4年 加藤敬三 やめようよ 言葉のぼう力 いけないよ

学年は応募があった平成17年度時点で掲載しています。

人の動き

5月届
(敬称略)

◎お誕生おめでとう

(住所) (氏名) (性別) (保護者)
佐川 外山 紗弥 女 晋一郎

◎ご結婚を祝します

安達 広典) 伯耆町
下垣真智子) 美用から
影山 伸弘) 洲河崎
富永 里香) 米子市から

◎ごめい福を祈ります

(住所) (氏名) (年齢) (世帯主)
下蚊屋 大岩 瑞枝 73歳 徹
江尾 西田 峯子 92歳 哲

ご寄付

社会福祉協議会に次の方からご寄付をいただきました。

(5月分) 敬称略

◎見舞い返しとして

御机 林 和敏 本人退院
尾之上原 宮本 租 本人退院
佐川 高津洲賀子 本人退院
宮市原 大倉 孝士 本人退院

◎香典返しとして

下蚊屋 大岩 徹 母瑞枝死去
久連 生田 方人 父一死去

交通死亡事故ゼロ継続日数

760日 (6月1日現在)

火災

火災ゼロ継続日数

170日 (6月1日現在)

町の人口 3,801人 (-6)
男 1,790人 (-1)
女 2,011人 (-5)

世帯数 1,170世帯 (-3)

5月末現在()は前月比

平成18年度

裁判所事務官採用Ⅲ種

試験について

裁判所では、平成18年度の裁判所事務官採用Ⅲ種試験を次のとおり行います。

なお、裁判所事務官は、各地の裁判所に勤務して、裁判部では裁判所書記官のもとで各種裁判事務に従事し、事務局では、司法行政事務全般の事務に従事します。

○受験資格 昭和60年4月2日から

平成元年4月1日までに生まれた者

○受付期間 7月10日から7月18日まで

○第一次試験日 9月10日

○採用予定人員 中国地方で約5名 (全国で約50名)

○問合せ先 〒680-0011 鳥取市東町2-223

鳥取地方裁判所事務局総務課人事第一係
電話：0857-22-2171

今月の国民年金

納付期限

6月分

平成18年7月31日まで

社会保険事務所から送られている納付書を添えて金融機関でお支払いください。

なお、口座振替の方は、上記期限が振替日です。

現況届を提出しないと、年金の支給が一時ストップします。必ず提出しましょう。

毎年誕生月の月初めに社会保険業務センターから現況届の用紙(はがき)が送付されます。

必要事項を記入の上、誕生月の末日までに投函してください。

もし紛失された場合には、役場に用紙がありますのでご連絡ください。

役場町民課(☎75-3223)

ホタルの鑑賞 **これだけは守って!!**

(1) ホタルを捕らないで

現在、ホタルが鑑賞できる多くの場所は、多くの人たちによって、ホタルが生息できる環境が維持されています。また、ホタルは羽化して成虫になってから、2週間程度の寿命です。採集しないで、静かに鑑賞しましょう。

(2) 周辺の方に迷惑をかけないように

ホタルの鑑賞は、夕方から深夜になります。車で走り回ったり、大きな声で騒いだりして周辺の方に迷惑をかけないようにしましょう。また、田んぼや畑、他人の敷地に無断で入る、ゴミを捨てることは絶対やめましょう。

車で出かける場合は、周辺の方の迷惑にならないように駐車場所に気をつけ、停車中エンジンを切るなどしましょう。

(3) 子どもだけで鑑賞に行くのはやめましょう

ホタルが鑑賞できる場所は、川に沿った場所がほとんどです。よく知っている場所でも暗くなると危険がいっぱいです。また、防犯上の理由からも家族の人などと一緒に出かけましょう。

(4) そのほかに気をつけること

- ・ 観賞場所は、足場の悪いところもあります。歩きやすい靴で出かけましょう。
- ・ ホタルが生息する場所に灯（車のライト、懐中電灯、カメラのフラッシュなど）をあてないようにしましょう。



にぎやかに町民運動会

5月28日、米沢・明倫地区、6月4日、俣野地区でにぎやかに町民運動会が開かれました。

