

小さくても元気で明るい輝きのあるまじ

No.514

2014

1月

町報

# こうふ



江戸町制60周年 米子市美術館リニューアルオープン記念  
平成25年度 米子市美術館特別企画展

サントリー美術館 コレクション展 鎌倉から現代 ー生活を彩る美の饗宴ー

今回は、後期会期（1月2日～19日）のみ展示される作品のうち一点をご紹介します。

本作は右隻に緑孔雀2羽、左隻に白孔雀3羽が描かれ、各々に菊咲きの白い花と赤い薔薇、八重咲きの白い花と赤い躑躅や量りょうが配されており、春の景を描いたものと考えられています。

阿弥陀浄土の鳥として知られる孔雀と、紅白の花木の取合せにより、めでたい印象を強く感じます。また、中国では、孔雀は『書経』などに説く人の行うべき九徳を備える文禽とされて、吉祥の鳥として尊ばれております。

雲谷等璠うんこくとうばん（1635～1724）は雲谷派の祖である等顔とうがんの孫にあたり、雲谷派宗家四代として萩藩毛利家に仕えました。

特別企画展「サントリー美術館 コレクション展」は、1月19日まで開催しております。皆様のご来館を心よりお待ちしております。

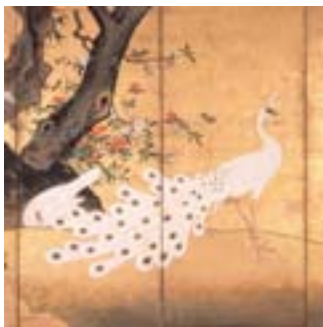

雲谷等璠《孔雀図屏風》（左隻部分）  
江戸時代 17～18世紀  
八曲一双 各縦 159.3x 横 542.6(cm)

◎お問い合わせ先 米子市美術館 ☎(0859)34-2424

コレクション展

サントリー美術館

平成25年度 米子市美術館特別企画展

江戸町制60周年記念

米子市美術館リニューアルオープン

特集

奥大山プレミアム米の挑戦

明けましておめでとうございます

謹んで新年のご祝詞を申し上げます

町民の皆様には、清々しく新春をお迎えのことと心からお喜びを申し上げます。

昨年は、江府町町制施行六十周年の記念すべき年でありました。十一月には記念式典、年末から新年にかけては記念行事として「サントリー美術館コレクション展」を行ってまいりました。また、五月には全国植樹祭が開催され、本町も鏡ヶ成恵みの森が植樹会場となり、多くの来賓の皆様にご記念植樹を行っていただきました。秋には大山地域でエコツアーズム国際大会が開催され、奥大山地域にも多くの皆様を訪れていただき奥大山の豊かな自然を満喫いただきました。一方、七月十五日には、過去に経験のない時間雨量八十七ミリの豪雨に見舞われ多くの災害が発生いたしました。現在、災害復旧にむけて全力で取り組んでいるところです。

さて、国内経済は、デフレ脱却の合言葉に各種経済対策が講じられて、経済が上向いてきたとの報道がなされておりますが、地方には経済対策効果が届いていない状況です。このような情勢下において、しっかりと情報収集を行い江府町のまちづくりに努力をいたしてまいります。

本年は、少子高齢化の中、定住対策と子育て対策を中心に元気な集落づくりに意を注ぎながら、町民の皆様の福祉向上に努め、安全で安心して暮らしていただけるまちづくりを進めてまいります。

一方、本町の財政状況につきましては、平成十七年度以来、町民皆様と共に財政健全化に努めてまいりました結果、お蔭様で緩やかではありますが改善されつつあります。

今後も財政健全化を図りながら「小さくても元気で明るい輝きのあるまち」の実現のために努力いたしてまいります。

どうか町民の皆様におかれましても、より一層のご理解とご協力、そしてまちづくりへの積極的な参加を切にお願い申し上げます。

年頭にあたり、新しい年が町民皆様にとりまして夢と希望に満ちた幸多い年となりますよう心からお祈り申し上げます。新年のご挨拶といたします。

江府町長 竹内敏朗

# 目指せ！ 日本一のお米

## 奥大山プレミアム特別栽培米研究会の挑戦



現在の農業を取り巻く情勢は、経営所得安定対策の見直し（水稲栽培に係る助成金の減額）、TPP（環太平洋戦略的経済連携協定）への協議参加、生産調整の廃止議論の高まり等、農政の大転換期を迎えており不透明感を増しています。

こうした状況の中、今年度、江府町の基幹産業である「米作り」を守るために鳥取西部農業協同組合と連携し「奥大山プレミアム特別栽培米研究会」（会長 遠藤 功、会員数8名）を設立しました。

今回は、江府町で日本一の米作りを目指し、挑戦を続ける研究会の取り組みをご紹介します。

### 指導者に

### 日本一の米職人

奥大山プレミアム特別栽培米の取り組みは、5年計画で『食味値9Q 味度値9Q タンパク質含有6%以下』を目標とした栽培技術の確立・普及を図り、米・食味分析鑑定コンクール国際大会「総合部門で金賞受賞を目指し、ブランド化に取り組みものです。

これにより有利販売につなげ、高付加価値の米作りによる担い手農家の育成や集落営農の推進を図ることが目的です。

また、栽培技術の指導者に日本一の米作り名人 遠藤五一さん（山形県高島町）を迎え、5年間の長期にわたり栽培のノウハウを学ぶ計画です。

12月12日に行われた奥大山プ

レミアム特別栽培米研究会の研修会では、会員や県・農協などの関係者が集まる中、遠藤五一さんに対し、町長からスーパードバイザーとして委嘱状が交付されました。



○遠藤五一氏 プロフィール  
昭和33年山形県高島町生まれ。30年近くこだわりの米作りを続け、平成14年より「全国米・食味分析鑑定コンクール」において4年連続金賞受賞を果たし、平成18年には同コンクールでダイヤモンド褒賞を受賞。日本一の米作り職人として知られ通常の数倍の高値で販売される米も完売となる。また、自然と共生した栽培技術の普及にも熱心で、全国で精力的に指導を行っている。

試験栽培など

試行錯誤の日々

平成25年度は、遠藤五一さんの栽培マニュアルに基づき町内8か所（70アール）で試験栽培を実施。各水田の土壌分析から始まり、定期的な勉強会、現地巡回指導会を行いました。

初めて見る資材ばかりで、不安もありましたが「1年目はマ



▲ほ場巡回で成長具合を確認



◀会員による食味測定会

「ニューアル通りやってみようや」と意思統一を図りました。

また、7月中旬の記録的な集中豪雨被害により井手が被災し、出穂期に十分な水管理が行えない水田もありましたが、県農業改良普及所など関係機関の指導体制により無事収穫を終え、10アールあたり420kg〜540kgで従来の栽培方法と同等の収量をあげることができました。

将来の農業振興に役立てば

研究会会長 遠藤 功さん

今年1年は始めたばかりで、手探りの部分が多く、思い通りいかないこともありましたが、出来あがった米は粘り気があり、食味が今までと違う感じがしました。

来年は今年の経験を活かして、田んぼの場所を変えるなど、自分なりに工夫をしていきたいです。

プレミアム米の取り組みが、良質な米の産地形成につながり、将来的に江府町の農業振興に役立てば嬉しいと思っています。



コンクールで掴んだ

手ごたえと課題

平成25年11月、宮城県七ヶ宿町で開催された第15回米・食味分析鑑定コンクール国際大会に視察研修として参加するとともに、奥大山プレミアム特別栽培米9点を出品。うち8点が一次審査の食味値で85ポイントを超え、二次審査まで進むという好成绩で、最高点は90ポイントを記録しました。

研究会では、25年産の成果に手ごたえを感じるとともに、課題を克服するため次年度に向けて試験ほ場の拡大を計画しています。

第15回米・食味分析鑑定コンクール：国際大会成績  
(奥大山プレミアム特別栽培米の成績)

	食味値 (ポイント)	味度値 (ポイント)	合計 (ポイント)	タンパク質 (%)
最高値	90.0	78.1	165.1	6.3
平均値	86.4	75.0	153.1	6.6
目標値	90.0	90.0	180.0	6.0

食味値（玄米の数値）については良食味米の目安と言われる80ポイントを大きく上回り目標値にも近いが、味度値（炊飯した状態での数値）においては一層の向上が課題となった。

「日本一のお米作りに挑戦しませんか？」  
奥大山プレミアム特別栽培米研究会新会員募集

奥大山プレミアム特別栽培米研究会では、26年産米の栽培に向けて新しい会員の募集を行います。品種はコシヒカリで、減農薬減化学肥料栽培（特別栽培）で行いますが、従来とは違う資材を使用します。視察研修（26年度は山形県高畠町を予定）、現地指導会、全国コンテストへの出品を行い、ブランド化と栽培マニュアルの確立を行います。

この取り組みに参加を希望される方は、下記により申し込みください。

- 加入条件 町内農家で特別栽培米の栽培経験者（数名を予定）
- 申し込み方法 事務局役場農林課（電話75-6610）にお電話で申し込みください。
- 締切 1月24日（金）

# まちの話題

## 名品ずらり サントリー美術館

### コレクション展

#### 江府町制60周年記念事業

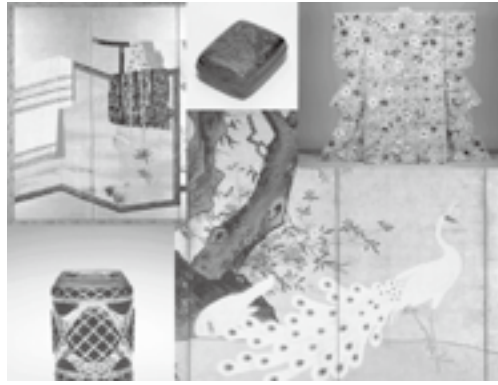

▲日本屈指の名品が揃っています



▲テープカットで遂にオープン

12月15日から1月19日の間、江府町制60周年及び米子市美術館リニューアルオープンを記念し、『サントリー美術館コレクション展』が米子市美術館で行われています。オープンの先立ち、12月15日に行われたセレモニーは、関係者や美術ファンなど多くの人で賑いました。今回のコレクション展は「鎌倉から現代 生活を彩る饗宴（うたげ）」をテーマに、江戸時代を中心とする屏風や漆器など82点が展示されています。

日本人が培ってきた美意識と、伝統に裏打ちされた日本美術の世界を、この機会に是非間近でご鑑賞下さい。

## 心に響く 美しい歌声

### アイリス合唱団 星ふる雪ふるはあとふるコンサート



▲息の合った合唱を披露

12月7日、江府町山村開発センターでアイリス合唱団による『星ふる雪ふるはあとふるコンサート』が行われ、約150名以上のお客さんで賑いました。

今年で8回目を迎えるこのコンサートは、合唱はもちろん、団員の皆さんの創意工夫により様々な催しをご用意されています。ライトアップされた会場、手作りのケーキ、プレゼント抽選会、曲あてクイズ、ハンドベルの演奏など、今回も来場者を楽しませる仕掛けが盛りだくさん。

またゲストコーナーでは、江府中学校吹奏楽部の河上仁奈さん、浦部和奏さん、原朱音さんがそれぞれ独奏を披露。会場から大きな拍手が送られました。

この日は、参加者全員で歌うコーナーも含め14曲を披露。中には1年がかりで練習した曲もあり、美しいハーモニーが聴く人の心に響きました。



▶抽選会ではサンタに扮してプレゼント

# 安全なスキーシーズンを祈って

## 江府町スキー場開き祭

12月21日、奥大山スキー場で江府町スキー場開き祭が行われました。

はじめに多数のシーズン来場者とスキー場の安全を祈念し、神事が行われました。続いて、スキー場事故で犠牲となった4名の方の冥福を祈り、慰霊碑の前で献花と黙とうが行われました。

毎年恒例となっている餅まきには子ども大人合わせて50名以上が参加し、盛り上がりを見せました。

また、スキー場開きのデモンストレーションとして、奥大山スキースクールの皆さんが「祝江府町スキー場開き祭」の看板を持ち、華やかなシユプールを披露。スキー場開きに花をそえました。



▶大人気の餅まき



▶慰霊碑に献花を行う参列者



▲見事なデモンストレーション

# 微笑ましい演技と歌

## 子供の国保育園 お楽しみ会

12月20日、子供の国保育園でお楽しみ会が行われました。

ひよこ組から年長児まで、それぞれ練習を重ねた演技や歌をお父さん、お母さんたちの前で披露しました。微笑ましい子どもたちの会場は和やかな雰囲気になりました。

最後にサンタさんからプレゼントが贈られると、元気いっぱい「サンキュー」と上手な英語でお礼を伝えました。



▲年中・年少児の合唱は「森のくまさん」と「たき火」を披露



▲年長児の劇「ブレーメンの音楽隊」



▲年少児のダンス「Happy-Lucky-☆Go-!」



▲あひる組のダンス。上手に出来ました

# 出張！ 青年団サンタクロース

子ども・高齢者へプレゼント届ける



▲老人ホームの皆さんと一緒に



▲本物のサンタが家にやってきた！

12月24日、江府町青年団による出張サンタクロース企画が行われました。今年で復活して3年目を迎えるこの行事。今回は8件のお宅に訪問しプレゼントを届ける為、夜7時から2班に分かれて行動し、大忙しのクリスマスとなりました。

訪問したお宅では、本物のサンタさんを前に子ども達が大喜び。中には驚いて泣いてしまう子どももいましたが、すぐに打ち解けて「また来てね」と早速来年の予約をしていました。

また、12月22日には特別養護老人ホームを訪問。プレゼントを渡したあとは一緒にケーキを食べ、お話をして交流しました。最後は施設の方と一緒にカラオケを歌い盛り上がりました。依頼者は、「若い人が来てくれて、入所されている方もとても喜んでいました」と感謝していました。

# 鳥取大学地域医療研究部

日の詰集落さいの神様のお祭り準備参加



▲立派なわらの馬が完成



▲集落の方から作業を教わりました。



12月8日、日の詰集落で、さいの神様のお祭り準備と門松づくりが行われ、健康づくりのため集落で活動中の鳥取大学医学部地域医療研究部の学生約15名が参加しました。

さいの神様で使う薪や門松の竹を切るためにチェーンソーやなたを使いますが、使い慣れていない学生は、集落の皆さんに教わりながら作業を行いました。

完成後は、わらで作った馬と門松を眺めながら懇親会を行い、日の詰集落での健康づくりの取り組みなど、学生との話に花が咲きました。

「さいの神様のお祭り」とは？

夜12時を過ぎた早朝に、白団子をわらづとに入れ、集落内に祀る神に参詣する。また、わらで作った馬に木炭を負わせて供えるが、馬の尾の一部を焼いてから供える。さいの神は貧乏神で、馬をすぐ売ってしまうれるところから、このように焼く。また、良縁をさずける神として信仰される。

(出典…江府町史)

# ルールを守って楽しい新年を

## 年末の交通安全運動を実施



▲飲酒運転撲滅を呼びかける野田指導員

12月10日から19日の間、年末の交通安全運動が行われました。

期間中の平日早朝に行われた街頭指導は、雨や雪が降る寒い中でしたが、明るくあいさつをする子ども達から元気をもらいました。

また、12月11日には、忘年会の季節に備え、町内の飲食店及び酒販売店を巡回し、飲酒運転撲滅を呼びかけました。12月16日には、佐川ブロック工場前で街頭広報を行い、通りかかる車に対して安全運転の呼びかけと、奥大山の水を配布しました。

交通安全運動期間中はもちろん、普段から交通マナーを正しく守り、安全運転を心がけましょう。

## 日頃の応援に感謝

ふるさと納税 福袋抽選会

12月17日に江尾駅で『奥大山江府町ふるさと納税年末わくわく福袋抽選会』が行われました。町では昨年度から、ふるさと納税いただいた方へお礼として特産品を送っており、さらに年末の抽選会で当選した方には福袋を送って感謝の気持ちをお届けする取り組みを行っています。

今回対象となったのは平成24年12月から平成25年11月末までにふるさと納税いただいた方362名の方で、抽選で15名の方に野菜の詰め合わせや奥大山の水などの豪華賞品をお届けします。また、抽選会の模様や商品提供をいただいた企業の方などのお礼のメッセージを町ホームページで公開していますので、是非ご覧ください。

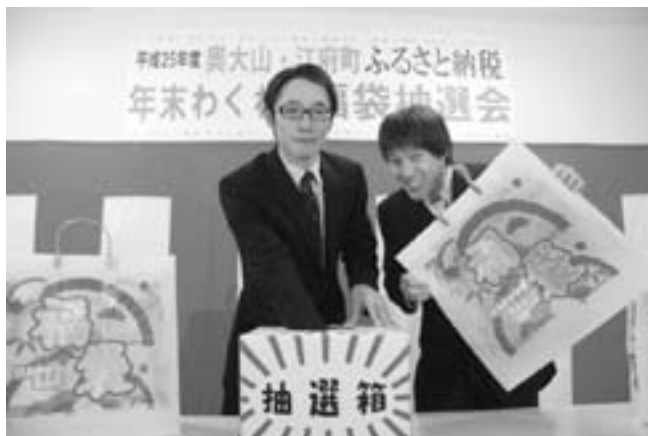

▲動画で抽選の様をお届けします

## 手作り「手拭タオル」で慰問

江府町赤十字奉仕団

12月6日（金）、江府町赤十字奉仕団が、奉仕活動の一環として、町内にお住いの高齢者ひとり世帯の方へお配りする慰問品作りを行いました。

同奉仕団では、毎年、80歳以上のひとり世帯を訪問し、その際に手渡しする慰問品を手作りしています。今年は身近に使っていただける「手拭タオル」を作りました。

みなさんが笑顔で元気になられることを願いながら、各集落担当の団員がそれぞれ訪問し、70世帯にお渡ししました。



▲完成した手拭きタオル



# 平成25年農業委員会視察研修報告②

## 集落機能を活かした担い手組織による 「人・農地プラン」の実現に向けて

本年の農業委員会視察は平成25年10月23日から25日にかけて「人・農地プラン」について山口、島根両県で先進地の取り組みを研修しました。その内容を農業委員会だよりでお知らせします。第2回目は、島根県浜田市です。

### 第2の事例

#### 浜田市旭町

##### (旧那賀郡旭町)

「圃場条件が悪い、担い手がいない地域でも、プラン作成に取り組んでいる事例」



#### 1. 地域の概況

旭町は島根県西部で広島県との県境に位置する。地域の水稲作付農家が、562戸で1戸当たり水稲作付面積46a。急傾斜地が多く集落営農組織や法人化が進まず高齢化の進行、担い手不足等が深刻で、特に中山間直接支払制度の参加集落協定数がどんどん減るなど本町より厳しい状況も見られた。

#### 2. 人・農地プランの概要

地域には57の集落があり国の施策である「人・農地プラン」は3集落で認定されている。特筆すべきは人・農地プラン制度ができる

までに、平成23年秋から町独自の「農地保全プラン」の作成に取り組んだこと及び担い手不足対策として地域全体をカバーするサポート経営体「榎サンファームのみり」を設立したことある。

説明は市役所旭支所の会議室で産業課長、同支所の農林振興係長農業普及員ほか計6名に対応していただいた。

#### ①農地保全プランの作成

旭町では集落機能が急速に低下している中、地域振興には農地保全が必要だという考えから農地保全構想を掲げ、独自の「農地保全プラン」作成をした。プラン作成にあたっては、集落ごとに「将来も守るべき農地」を明確にするため、農地一筆ごとに色分け作業を行った。



プラン作成について説明を受ける（旭支所）

色分けは、①個人管理②作業委託③利用権設定④耕作不可能に区分された。

プラン作成の誘導策として、集落の「守るべきとした農地」へつながらる耕作道は、地元負担なしでコンクリート舗装することとした。また、耐水性畦畔・排水調節器設置への助成も行っている。（市町村合併前の町の基金を活用）。これにより57集落のうち55集落でプランが作成された。

プラン作成により得られたデータをみると、「荒らす」とした筆数が非常に多くなった。これは「集落内や近隣に農地を借りる人が見つからない」結果であり、担



耕作道の舗装について説明を受ける

い手の必要性が再確認されたようである。

②サポート経営体の設立

個人の担い手育成には限界があるとして、地域全体の担い手として平成24年6月に「㈱サンファームみのり」を設立した。

島根県の重点プロジェクトにも位置づけられたこの経営体は、12名の担い手農家とJAが出資して立ち上げたもので、主に水稲の基幹作業（耕起、代掻き、田植え防除、稲刈り）を請け負う。特徴はこれまで個人申込みであった作業を、集落でのまとまった作業委

託申込に切り替えていることである。集落が主体性を持つて草刈り等の管理作業を話し合い、集落の農地をまとめてサポート経営体に作業委託する。まとまった農地での効率的な作業をめざしている。

1階の各集落（合意づくりの役割）と2階のサポート経営体（広域的担い手の役割）との「2階建て方式」といわれている。

なお、「サンファームみのり」では、農作業のサポートの他、JAが保有する畜産センター、乾燥調整施設の運営を受託する他、農閑期には空いた畜産ハウスを活用して施設野菜の栽培を行なっており、これらの複合経営により、安定した収入を確保している。一番儲かるのは畜産センターの運営受託ということだ。

本町の農業公社と旭町の取組を比較した場合、大きな違いは「集落の役割」である。中山間地の集落では、草刈、水路管理などは数人の担い手だけでは不可能である。そこで主役はあくまでも集落と位置づけ、集落とサポート経営体の分業体制を確立することを目指し

ている。

以上が旭町の取組だが、担い手が見込めないという点、また、広域的組織（公社）があるという点では江府町も同じである。江府町の公社の方向性も含めて集落機能を活かした今回の旭町の「2階建て方式」の取り組みについては検討に値するのではないだろうかと思われる。



耐水性蛙畔・排水調節器について説明を受ける



### 3. まとめとして

今回の視察の目的は「人・農地プラン」についてでしたが、2つの事例では単に国が目指す大規模化による強い農業を目指すのではなく、将来的な地域づくり、地域振興のための農地保全など「地域を守るという視点」での担い手づくりが行われていた。しかし、その姿勢は積極的であって助成金目的等の消極的なものではない。江府町でも今一度、現状・原因分析からはじめ、「地域づくりのプラン」に取り組むべきではないかと思われた。

### 農業委員会総会（12月）

審議案件すべて承認  
農用地利用集積計画

105件

### 1月の農地相談会

お気軽にご相談ください。

◎相談日 平成26年1月31日（金）

午後1時30分から午後4時まで

◎場所 江府町山村開発センター

ず〜っと、ずっと「人権の勉強」

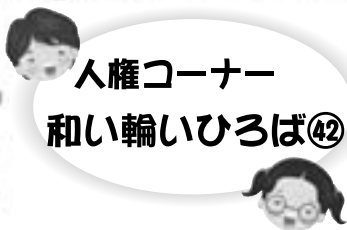

人権コーナー  
和い輪いひろば④2

何歳になっても続けたいと思っているのが、「人権の勉強」。何歳になっても、知らないことがいっぱいあって、新しい人権問題もどんどん出てくるから。そして、すればするほど気持ちが豊かになって、自分を高められるから。

一番人口が少ない鳥取県の小さな江府町ですが、「人権を大切にしている気持ち」は、他に負けないくらい大きいと感じています。

子供の国保育園でも、江府小・中学校でも、人権を大切にしている取り組みがしっかりとされているから、子ども達に人権を大切にしている感性が育っています。

江府町は、大人も学ぶ機会がいっぱいあります。全集落で行われる『小地域懇談会』は、「他町ではこんなに丁寧にしてもらえるのかな？」と、毎年感心します。「また今年も小地域懇談会・・・」と、反対の気持ちの方もいらっしゃるかもしれませんが、毎年テーマを変えて、年に一度地元で人権について考える機会があるなんて、とてもステキなことだと思います。参加しにくい理由は、色々あるでしょうが、「ずっと行かない」ではなく、都合がよければぜひ！

『たんぼほ学級』は、さらにお勧めです！年に7回の講座は、まさしく「人権の勉強」が出来ます。その人の立場でしかわからないことも学べ、25年度の講座で印象的だったのは、犯罪被害者のご家族の立場と精神障がいのある人の人権問題でした。他に、父親が子育てに関わる「イクメン」の話は楽しかったですし、どの回も「もっと沢山のの方に聞いてもらいたい。聞かないのはもったいない！」と、思っています。

1993年から20年以上発行されている『あかるいこころ』も人権の教科書。身近な話題、町内の子ども達の人権作文・標語など、「差別のない豊かな社会をめざす江府町」が詰まっている歴史的財産の宝物～！

他にも講演会など、「人権の勉強」をする機会がたくさんある江府町で、「人権感覚をみがく気持ちを一生持ち続け、人権を意識して生活したい」と思っています。

ペンネーム (チロッコチロリン)

おたより \* 町立図書館

開館時間	平日	8:30～19:00
	土日祝	8:45～17:30

★ 今月のおすすめの一節 ★

顔はきれいだった。すぐに誰だか見分けがつかない。知っている顔だった。しかしその名を思い浮かべるよりも早く、健一は悲鳴をあげていた。前後を忘れて叫び続けながら、自分が何を喚んでいるのか、遠いところで聞いていた。たいへんだ、たいへんだ、先生、先生、死んでる、ヒトが死んでる。死んでる、死んでる、ここで死んでる。

——宮部みゆき『ソロモンの偽証\*第1部 事件』より

宮部みゆきが描く、法廷ミステリー三部作。ただし、舞台は学校——中学三年生たちが課外活動の名目で、許可を得て行う学校内裁判。登場人物始まりからラストまで、目の離せない大作です。

★ 今月のおすすめコーナー ★

映画・ドラマ・アニメになった本特集！

テレビやスクリーンで見たことがあるから、情景がすぐに思い浮かんで読みやすい！ 寒い冬、こたつでのんびり読むにはぴったりです。映像化する際に加えられたストーリーや、省かれたエピソードの面白いも様々。原作本を読めば、作品が2倍楽しめます。

★ 今月の新着図書 ★

\* 小説

インフェルノ(上・下)/ダン・ブラウン  
まほろ駅前狂騒曲/三浦しをん  
四十九日のレシピ/伊吹有喜

\* 一般書

四十九日のレシピのレシピ/伊吹有喜  
野心のすすめ/林真理子  
やさしい手話\*超早引き便利ブック/深海久美子  
Sign with Me\*店内は手話が公用語/柳匡裕

\* YA (小学校高学年～一般向図書)

こんな私が大嫌い！/中村うさぎ  
「怖い」が好き！/加門七海  
日本の神様/畑中章宏  
ぼくは、図書館がすき/漆原宏  
ビジュアル三国志3000人/渡邊義浩  
面白いほどよくわかる\*ギリシャ哲学/左近司祥子

\* 児童

もしも？の図鑑\*ピラミッドの建て方/中川武  
おばけのアッチとドラキュラスープ/角野栄子

\* 絵本

へびのみこんだ なにのみこんだ？/ツペラツペラ





竹を切っている様子



土台に位置決めを行っている様子



製作者のみなさん

年末の12月17日から年始の1月7日まで、江府町防災・情報センター前に2基の門松が設置されました。  
 この門松づくりは10年以上前から明德学園学生自治会の有志の方が毎年制作しておられるもので、今年も6名の方が、江府町防災・情報センター前にて製作されました。  
 周囲2メートル、直径60センチ、高さ約3メートルの大きさで、縁起物の松、竹、梅に葉牡丹、赤と白い実を付けた南天などで作られました。門松づくりにかかる材料の梅の木や南天、葉牡丹などを参加者が持ち寄り、朝から半日がかりで完成しました。完成した門松は利用者の注目を集めていました。

# 江府町防災・情報センターに 門松が設置されました

## 第28回 江府町バドミントン大会

12月8日（日）運動公園総合体育館にて、第28回江府町バドミントン大会が開催されました。今回は34名が参加し、選手たちは体育館内の寒さを忘れさせるような対戦を繰り返していました。結果は次のとおりです。

### ☆ 結果 ☆

#### 【小学生の部】

- 優勝 森田 響・浜田 恵太 組
- 準優勝 森田 龍史・安田 翔也 組
- 第3位 浜田 晃平・小谷 新太 組

#### 【一般女子の部】

- 優勝 大谷 典子・山中 麻衣 組
- 準優勝 浜田千重美・岡田 千春 組
- 第3位 福田 智恵・吉川 幸 組

#### 【一般男子の部】

- 優勝 山本 育朗・永岡 康隆 組
- 準優勝 古川 泰弘・古川 素弘 組
- 第3位 中尾 達治・河上 貴浩 組

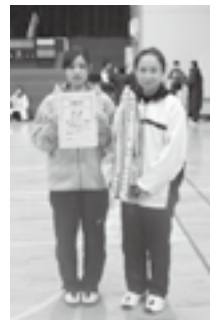

写真：各部門で優勝したみなさん

- (左上) 小学生の部
- (右上) 一般女子の部
- (左下) 一般男子の部

保・小・中連携だより

# よりよい授業を求めて

江府小・江府中は「進んで自己表現し、楽しみながら学び合い、力を伸ばす児童・生徒の育成」というテーマのもと、両校が協力しながら授業改善を進めてきました。授業というと先生に教わるというイメージがあるかもしれませんが、教わったことを覚えていていただけでは、社会の変化に対応する力は育ちません。そのため両校では、子ども達が自ら学ぶ「問題解決型学習」のスタイルを追求するとともに、「言語活動」の充実を図ってきました。



授業の流れ（鳥取県教育委員会作成）

問題解決型とは、子ども達が自分の力で課題を解決する学習です。言語活動とは、簡単に言えば思いや考えを言葉などに表すことです。「三人寄れば文殊の知恵」と言うように、複数で考えた方がよりよい考えが思いつくものです。学習の中にペアやグループ、全体などの話し合いの場を設けることで、子ども達の主体的に物事を考え判断する力を育くようというのがねらいです。

下のグラフは、児童生徒や先生方へのアンケート結果の一部です。小学生は、多くの子ども達がめあてを持って主体的に学習に取り組んでいます。また、意識的に一人一人に応じた支援や手立てをされる先生方が増えました。中学校は、学習が満足感や自信につながる生徒が増えています。加えて、友達や先生方に聞きやすいと感じる生徒も増えています。

授業改善の取組がアンケートにも現れています。よりよい授業や保育を求めて、今後も保小中の連携を深めていきたいと思えます。

活動とは、簡単に言えば思いや考えを言葉などに表すことです。「三人寄れば文殊の知恵」と言うように、複数で考えた方がよりよい考えが思いつくものです。学習の中にペアやグループ、全体などの話し合いの場を設けることで、子ども達の主体的に物事を考え判断する力を育くようというのがねらいです。

めあてをもって学習に取り組んでいますか（江府小児童）

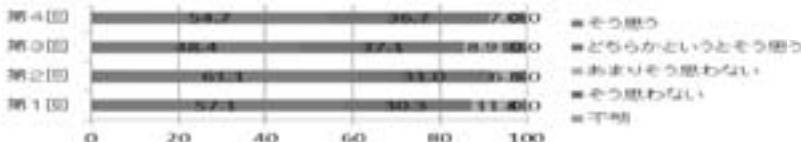

授業の中で、子ども達一人一人のつまずきや学習の実現状況を把握したうえで、次の学習に意欲的に取り組めるような手立てや支援をしていますか（江府小教員）

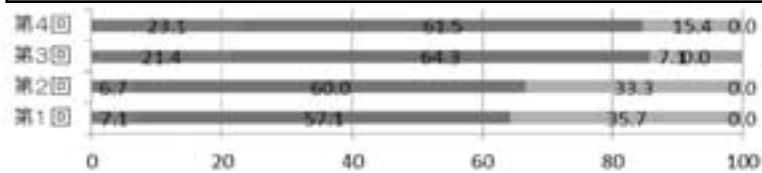

授業の中で、学んだことによって「わかった」「力がついた」と感じることはありますか（江府中学生）

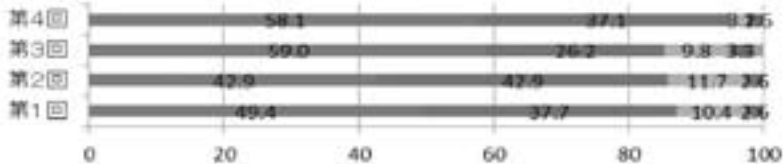

授業の中で、わからないことがあると友達や先生に聞くことができますか（江府中学生）

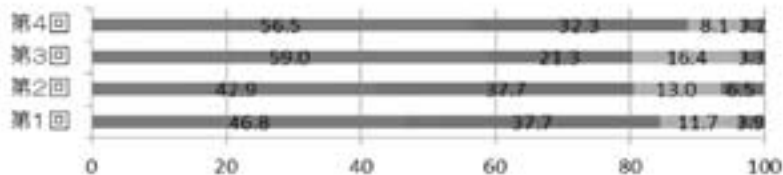

アンケート結果（1回：24年6月、2回：24年11月、3回：25年6月、4回：25年11月実施）



グループ学習（上写真）やペア学習（中写真）。発表もペアで（下写真）。

# 第37回 新春マラソン大会

1月3日、江尾駅前を中心に第37回新春マラソン大会が開催されました。個人の部に50名・継走の部に48名が参加しました。今大会はこの時期には珍しく晴天にも恵まれ、参加した皆さんは新春の江尾の街中を気持ちよさそうに走っていました。結果は次のとおりです。

## ☆ 個人 ☆

### 【幼児の部】

優勝 森田 心晴 さん  
 準優勝 加藤 由梨 さん  
 第3位 上原 杜人 さん

### 【小学生高学年女子の部】

優勝 赤井 千咲 さん  
 準優勝 河上 知奈 さん  
 第3位 加藤 未紗 さん

### 【小学生低学年男子の部】

優勝 谷田 一瑳 さん  
 準優勝 岡田 陽向 さん  
 第3位 三谷 鈴音 さん

## ☆ 継走 ☆ ※優勝のみ

### ● 中学生男子の部 江府中帰宅部チーム

### ● 中学生女子の部 江府中女子ソフト テニス部チーム

### ● 仲間の部 御乃東部屋チーム

### 【小学生低学年女子の部】

優勝 加藤 花菜 さん  
 準優勝 上原 多実 さん  
 第3位 濱田 優芽 さん

### 【小学生高学年男子の部】

優勝 権代 力亜 さん  
 準優勝 森田 響 さん  
 第3位 濱田 陽生 さん



▲継走の部・駅前での中継の様子

## カーニー先生のほのぼのコラム①⑦

Hello everyone,

It is much colder now, but still there is no snow. I am hoping it snows before Christmas, so I can have a "white Christmas" this year again!

Many of my ALT friends are going home to celebrate Christmas and New Years with their families. Christmas is a very important holiday in America; it is a day when we all get together with our families, eat dinner, and open presents! Many stores and restaurants are closed on Christmas Day, or are only open for half of the day. New Years is not a holiday, though many people take the day off from work and gather with their friends and family for a big New Year's Party. People usually watch TV and play games like Bingo; and there is a famous fireworks show on TV at midnight on New Year's Eve. My family and I didn't watch the American TV program they aired on New Year's Eve; instead, we watched Kouhaku Utagassen. I am a big fan of this show, and I look forward to it every year (though I don't know most of the singers, now).

This year, I will be spending Christmas and New Years in Kofu, again! I am looking forward to welcoming the New Year with Koebi and my fianc, Joshua.

By the time you read this, I believe it will be January. So Happy New Year!

~Connie

みなさん、こんにちは。

いまとても寒いですが、まだ雪はありません。クリスマスの前に雪が降るといいなと思っています。雪が降ると、今年も“ホワイトクリスマス”になりますからね。

日本に住んでいるALTの友達の多くは、自分の国へ帰ってクリスマスや正月を家族と一緒に祝います。アメリカではクリスマスはとても大事な休日ですから。家族と一緒に集まり、晩ご飯を食べ、プレゼントを開けたりする日なのです。多くのお店やレストランは、クリスマスの日には、たいてい一日とか半日で閉まっています。正月はアメリカでは休日ではないんですが、多くの人は休みを取って、友達や家族と一緒に新年のパーティーをします。たいていテレビを観て、ビンゴのようなゲームをします。それと、大晦日の午前0時に有名な花火のショーをテレビ観ることが出来ます。でも、私の家族はそのテレビ番組を観ませんでした。なぜなら、私たちは紅白歌合戦を観ていたからです。私は紅白歌合戦の大ファンで、毎年観るのを楽しみにしています。(今の歌手のほとんどを知らないんですけどね。)

今年は、また江府町でクリスマスと正月を過ごします。小江尾ちゃん(愛犬)と私のフィアンセのジョシュアと一緒に新年を迎えるのを楽しんでいます。

みなさんがこれを読むときにもう1月になっていますね。なので、新年あけましておめでとうございます!

カーニーより



# 新しい民生児童委員さん よろしくお願ひします

民生児童委員さんに委嘱状が伝達され、新しい民生児童委員さんが決まりました。  
任期は3年です。平成25年12月1日から平成28年11月30日です。  
民生児童委員は、地域住民の福祉の向上のため、相談、指導などを行います。



会長  
**加持谷典範** (武庫)  
担当区(一旦・新道・武庫)



副会長  
**川上 博久** (本一)  
担当区(本一・本二・本三)



副会長  
**河上 順子** (宮市)  
担当区(宮市・宮市原・杉谷)



**山根 博司** (新一)  
担当区(新一・新二)



**森田 康博** (貝田)  
担当区(貝田)



**川上まり子** (美女石)  
担当区(小江尾・大満・久連・美女石)



**土井垣史朗** (宮の前)  
担当区(荒田・半の上・宮の前・高谷)



**山本 信男** (尾之上原)  
担当区(尾之上原・日の話・深山口)



**三輪 貴憲** (下安井)  
担当区(下安井・洲河崎)



**中田 敦美** (御机)  
担当区(御机・笠良原・鏡ヶ成)



**奥田 忠文** (柿原)  
担当区(佐川・柿原)



**山野小百合** (池の内)  
担当区(池の内)



**神庭 眞** (大河原)  
担当区(吉原・西成・袋原・大河原)



**三代 信行** (美用)  
担当区(美用・栗尾・小原)



**川端 裕** (本五)  
担当区(本四・本五)



**北村 公子** (助澤)  
担当区(助澤・下蚊屋)



**上原美千代** (本一)  
主任児童委員



**藤原 眞輝** (新一)  
主任児童委員



## 第2回健康推進委員会が

### 開催されました！

10月31日に、今年度第2回目の健康推進委員会が開催されました。

本委員会は例年、春と秋に開催しており、春は健康推進委員さんに辞令を交付させていただいた後、本年度の事業説明や前年度の事業実績を報告し、秋はここ近年、主にグループ討議をしています。

今回のグループ討議のテーマは、「健康推進委員の役割について」ということで、役割の認識や、日頃のご苦労、町への要望などを事前にアンケートで回答していただき、とりまとめたものを基に、話し合っていました。

委員さんは、今年度初めてなられた方から長い方は、保健委員という役員名の時から通算で20年、30年以上経験されている方もおられます。アンケート結果やグループ討議では、行政との橋渡しの役割を担っているという認識をほとんどの方がお持ちで、健康づくりを通じて、集落のコミュニケーションづくりを創意思工夫し、ご尽力されている様子がうかがえありがたく感じました。

アンケート回答の一部

(自由回答)

45/76 回答率59・21%

(問) 健康推進委員の役割のイメージ

- ・ 行政との橋渡しパイプ役
- ・ 集落の健康づくりの役割
- ・ 高齢者対策(閉じこもりがちの方の社会参加のお手伝い)

(問) 委員の活動でのお悩みや負担(主なもの)

- ・ 具体的に何をしたらいいのか?
- ・ 配布物について説明し回収しなければならぬこと(場合により何度も)
- ・ 集落の高齢化
- ・ 勤めがあり活動は休みの時に限られる

(問) 集落等の健康づくり事業について(補事業含む)

- ・ ある程度継続して主となっていく人材(リーダー)が必要
- ・ 開催時期の工夫(農繁期は参加が少ない)
- ・ 各事業の存在について行政からの発信、集落内・集落内や各団体への伝達はまだまだ不十分
- ・ 補助金は継続してほしい

## 鳥取県日野地区連携・共同協議会

### 郡内他町のイベント情報

日南町

### にちなん恋日和 2014 in winter 参加者募集中!



外は寒いけど、心はほっこり…♡心まで自然体でいられるこのまちで素敵な出逢いを見つけてみませんか?

- 日 時：2014年2月1日(土) 受付10:00～ 解散16:00
- 会 場：ふるさと日南邑ファームイン
- 内 容：もちつき・雪だるまコンテストetc…※天候により変更する場合があります
- 募 集：20歳以上の独身の方(学生不可)
- 定 員：男女各20名 ■参加費：1,000円(昼食・お土産付き)
- 申込方法：必要事項を明記の上、下記のメールアドレスまでご連絡下さい。  
①氏名 ②年齢 ③住所 ④連絡先(電話番号・メールアドレス)  
⑤職業 ⑥当日の交通手段

■申込期限：2014年1月20日(月)

■お問い合わせ先：MAIL nichinan.koibiyori@gmail.com TEL0859-82-1115(事務局 日南町役場企画課内)

日野町

### 『木のお雛さま』 あらいみえこ追悼展／小黑三郎・若林孝典作品展

昨年亡くなられた日野町にゆかりのある木彫家いみえこさん追悼作品展を開きます。あらいさんの作品は、刀の彫りあとが残り、素朴で温かみのある淡い色彩が特徴で、その優しい人柄が表れているかのようです。ぜひ、ご覧ください。

併せて、全国に多くのファンファンを持つ、組み木デザイナー小黑三郎さんとおもちゃ作家若林孝典さんの作品も多数展示。会期中会期中には組み木やおもちゃづくりの体験教室開かれるなど、木のおもちゃに触れることができる作品展作品展です。お誘い合わせて出かけください。

日 時 平成26年2月21日(金)～23日(日)

【スケジュール】

- ◆21日(金) 午後2時～7時
- ◆22日(土) 午前10時～午後5時・おもちゃづくり体験教室あり(午前・午後)
- ◆23日(日) 午前10時～午後4時・組み木づくり体験教室あり(午前)

場 所 日野町公舎(根雨)

入 場 無料※体験教室は材料費が必要です。

主 催 「木のお雛さま」展実行委員会

問合せ 日野町図書館(電話72-1300)



木の温もりあふれる作品がズラリと並ぶ



あらいさんの木彫りのお雛さま



小黑さんの組み木のお雛さま



# 確定申告が始まります

2月18日から3月17日まで

納税相談日程表のとおり納税相談を行います。関係資料等を持参のうえお出かけください。

## ■確定申告とは

個人の所得税については、1年間のすべての所得金額を計算して申告し、納税することになっています。この手続のことを確定申告といいます。

また、確定申告の内容を元に、町や県の財源になる町県民税や国民健康保険料・介護保険料・後期高齢者医療保険料などの算定基礎となります。

忘れずに正しく申告をしましょう。



## ■申告が必要な方

主な対象者を記載します。

- 事業所得（商工業・農林業など）のある方
- 不動産所得（地代・家賃など）のある方
- 譲渡所得（土地・建物などの売払金）がある方
- 給与の年収が2千万円を超える方
- 給与所得や退職所得以外の所得のある方
- 給与を2か所以上からもらっている方
- 給与の支払を受けたときに所得税が源泉徴収（参考1）されていない方
- 給与所得者で、勤務先から町に給与支払報告書が提出されていない方
- 国民健康保険、後期高齢者医療制度及び介護保険に伴う申告が必要な方  
（給与や年金収入のみの方で、支払報告書が提出されている方は必要ありません。）
- 生命保険や損害保険の一時金を受け取られた方は、確定申告をする必要がある場合があります。

## ■所得税が戻ってくる場合(還付申告)

源泉徴収されている方で、次のような場合、所得税の還付申告により、源泉徴収された税金の一部が戻る場合があります。

- ・家を住宅ローンなどで取得した場合
- ・医療費控除を受けようとする場合（参考2）
- ・災害や盗難にあった場合
- ・年の途中で退職し、再就職していない場合など

（参考1）源泉徴収とは？

給与や年金などを支払う機関が、あなたに支払う前にあらかじめ天引きをして、国に納める所得税を言います。

（参考2）『医療費控除』のお願い

医療費の領収書は、月別ではなく、次のように分類して持参してください。

- ①医療を受けた人ごと
- ②医療機関・薬局ごと

◎申告がスムーズにいくようご協力をお願いします。

### ★ 復興特別所得税が創設されました。

平成25年分から平成49年分までの各年分については、所得税と併せて復興特別所得税の申告及び納付をすることとされています。

復興特別所得税の額は、各年分の基準所得税額（原則として、その年分の所得税額）に2.1%の税率を掛けて計算した金額です。

★平成26年1月から、農業を含むすべての事業所得者に帳簿等の記入と請求書・領収書などの保存が必要になります。

# 納税相談日程表

平成26年(2014年)

会場：江府町防災情報センター 1階会議室

期日	曜日	午 前		午 後		
2 月	18	火	新道・高谷	8:40~11:00	荒田・半の上・宮の前	13:10~16:00
	19	水	尾之上原	〃	日の詰・深山口	〃
	20	木	池の内	〃	池の内	〃
	21	金	本一	〃	本一・本四・大満	〃
	24	月	洲河崎	〃	洲河崎・一旦	〃
	25	火	下蚊屋	〃	宮市・宮市原	〃
	26	水	柿原	〃	久連・美女石	〃
	27	木	佐川	〃	佐川	〃
	28	金	本五	〃	本五・新二	〃
3 月	3	月	大河原	〃	吉原・西成・袋原	〃
	4	火	貝田	〃	貝田・助澤	〃
	5	水	杉谷	〃	美用・小原	〃
	6	木	新一	〃	小江尾	〃
	7	金	御机・笠良原・栗尾	〃	下安井	〃
	10	月	武庫・武庫第2団地	〃	本二・本三	〃
	11	火	農業青色申告（終日）			
	12	水	農業青色申告（終日）			

## 営庶業・譲渡所得・山林所得のある方へ

町の納税相談では、簡易な申告のみ受け付けます。上記所得のある方は米子コンベンションセンターでの申告をお願いいたします。米子税務署が受け付けていたします。

## 米子コンベンションセンター BiG SHIP(ビッグシップ)

(米子市末広町294番地)

期間：平成26年2月17日(月)～3月17日(月)土・日除く

時間：9時から17時（受付は9時から16時）

【問い合わせ】米子税務署（☎0859-32-4121）

# 「e-Tax」が便利です！

24時間対応

税務署等に行く必要がなく、自宅等のパソコンを使って申告するシステムです。

## 利点1 添付書類の提出省略

医療費の領収書や源泉徴収票等は、記載内容を入力することで、提出または提示を省略できます。（3年間は保存してください。）

## 利点2 還付金がスピーディー

申告書は早期処理されます。（3週間程度に短縮）

詳しくは、国税庁ホームページ  
<http://www.nta.go.jp>

e-Taxので利用に際しては、電子証明書の取得、ICカードリーダーライターの購入など事前準備が必要です。

電子証明書を取得するためには住民課で申請して下さい。交付には2週間程度かかりますので、日にちに余裕をもってお越しください。

### ■申請に必要なもの

- ・住基カード交付手数料 500円
- ・電子証明書交付手数料 500円
- ・写真1枚（縦4.5cm×横3.5cm、上半身、無帽、正面、無背景で6ヶ月以内に撮影したもの）

■問い合わせ先 住民課（☎75-3223）

# 空き家を活かしてまちづくり！

江府町では、町内に存在している空き家の有効利用を通して、町外からの移住定住促進により町の活性化を図るため、町内の空き家についての情報を求めています。

町内に空き家を所有している方で、売却や賃貸をしたい物件がある場合は、奥大山まちづくり推進課までご連絡ください。（電話 75-3222）



※写真はイメージです

また、所有者以外であっても親戚の方などで空き家に関する情報をお持ちの方は、ぜひ情報提供いただきますようご協力をお願いいたします。

なお、町では平成26年度から空き家情報バンクを開設します。

空き家情報バンクとは、町内にある空き家の賃貸、売買等を希望する所有者から登録の申込みを受け、登録された空き家の情報を町のホームページ等で公開すると共に、役場担当窓口でも閲覧に供することによって、移住定住などで空き家の利用を希望する方に情報提供を行うシステムです。

ご協力をお願いいたします。

食改おすすめ  
👉

## チャレンジクッキング

(1月)

乳清は牛乳からチーズを取った後の残りなのですが、うまみが多いのでごはんと一緒に炊き込むことでおいしい寿司飯になります。  
(食生活改善推進協議会)

一人分栄養量 エネルギー 377kcal  
食塩相当量 2.2g

### 鮭のミルクちらし寿司

#### 材料 (4人分)

米	2合
乳清	360ml
すし酢	大さじ4
白ごま	大さじ2
さけ(甘塩)	2切れ
梅干し	2個
青しそ	6枚
カテージチーズ	100g

#### 作り方

- ① カテージチーズを用意する。
- ② 鮭はさっと水洗いし、表面の水分をキッチンペーパーで拭いておく。
- ③ 米に乳清(不足の時は水を入れる)鮭、梅干しを入れて炊く。
- ④ 炊き上がったら鮭と梅干しを取り出しすし酢を全体にかけてすし飯にする。
- ⑤ 人肌に冷めたら④に白ごま、骨と皮を除いた鮭、梅干し、千切り青しそ、カテージチーズをさっくり混ぜる。



### 乳清とカテージチーズの作り方

牛乳1リットルを沸騰直前まで煮立て、酢30mlを加えチーズが分離したらガーゼでこし、「乳清」と「カテージチーズ」に分ける。

日曜日	行事名	場所	時間
15 水	公民館講座 (大正琴) 消費生活相談窓口開設	防災・情報センター 総合健康福祉センター	10:00~12:00 9:00~16:00
16 木	明德学園 公民館講座 (陶芸) 補聴器修理相談会 (トーン補聴器センター) 証明書発行窓口延長 (住民票、印鑑、所得、納税証明)	防災・情報センター 高齢者創作館 総合健康福祉センター 役場本庁舎のみ	9:30~16:00 13:00~16:00 13:30~15:00 ~19:00
17 金	公民館講座 (フラダンス) ぼちぼち倶楽部	防災・情報センター 総合健康福祉センター	14:00~15:30 13:30~15:30
18 土			
19 日			
20 月	広域隣保活動 (囲碁教室) 公民館講座 (墨彩画) 証明書発行窓口延長 (住民票、印鑑、所得、納税証明)	本町五丁目集会所 防災・情報センター 役場本庁舎のみ	13:00~15:00 13:30~15:30 ~19:00
21 火			
22 水	公民館講座 (樹脂粘土) 離乳食教室	防災・情報センター 総合健康福祉センター	13:30~15:30 10:00~12:30
23 木	公民館講座 (社交ダンス) 公民館講座(ヒップホップ) もの忘れ外来 証明書発行窓口延長 (住民票、印鑑、所得、納税証明)	防災・情報センター 防災・情報センター 総合健康福祉センター 役場本庁舎のみ	14:00~15:30 19:00~20:30 13:00~16:00 ~19:00
24 金			
25 土	奥大山スキー大会 広域隣保活動 (カラオケ教室) 公民館講座 (和紙折り紙)	奥大山スキー場 本町五丁目集会所 防災・情報センター	9:00~13:00 10:00~12:00 13:30~15:30
26 日			
27 月	公民館講座 (絵手紙・油絵) 公民館講座 (押し花) 江府町・西ノ島町交歓 スキー教室(小学5年)~29日 証明書発行窓口延長 (住民票、印鑑、所得、納税証明)	防災・情報センター 防災・情報センター 鏡ヶ成スキー場ほか 役場本庁舎のみ	13:30~15:30 13:00~17:00 ~19:00
28 火	公民館講座 (パッチワーク)	防災・情報センター	13:30~15:30
29 水	公民館講座 (大正琴) 補聴器修理相談会 (中国補聴器センター)	防災・情報センター 総合健康福祉センター	10:00~12:00 9:30~11:30
30 木	証明書発行窓口延長 (住民票、印鑑、所得、納税証明)	役場本庁舎のみ	~19:00
31 金	農地相談会	山村開発センター	13:30~16:00

日曜日	行事名	場所	時間
1 土			
2 日			
3 月	証明書発行窓口延長 (住民票、印鑑、所得、納税証明)	役場本庁舎のみ	~19:00
4 火	江尾の会	総合健康福祉センター	9:30~11:30
5 水	公民館講座 (大正琴) 消費生活相談窓口開設	防災・情報センター 総合健康福祉センター	10:00~12:00 9:00~16:00
6 木	もの忘れ外来 証明書発行窓口延長 (住民票、印鑑、所得、納税証明)	総合健康福祉センター 役場本庁舎のみ	13:00~16:00 ~19:00
7 金			
8 土	青少年育成 (ふれあい餅つき大会)	防災・情報センター	10:00~13:00
9 日			
10 月	広域隣保活動 (元気クラブ) 公民館講座 (絵手紙・油絵) 公民館講座 (押し花) 証明書発行窓口延長 (住民票、印鑑、所得、納税証明)	本町五丁目集会所 防災・情報センター 防災・情報センター 役場本庁舎のみ	10:00~11:30 13:30~15:30 13:00~17:00 ~19:00
11 火	公民館講座 (パッチワーク)	防災・情報センター	13:30~15:30
12 水	公民館講座 (書道) 人権・行政相談	防災・情報センター 防災・情報センター	13:30~15:30 9:00~12:00
13 木	広域隣保活動 (生花教室) 公民館講座 (社交ダンス) 公民館講座(ヒップホップ) 家族の会 補聴器修理相談会 (西日本補聴器) 証明書発行窓口延長 (住民票、印鑑、所得、納税証明)	本町五丁目集会所 防災・情報センター 防災・情報センター 総合健康福祉センター 総合健康福祉センター 役場本庁舎のみ	19:00~21:00 14:00~15:30 19:00~20:30 10:00~12:00 13:30~15:00 ~19:00
14 金	公民館講座(生花) ぼちぼち倶楽部 赤ちゃん健診	防災・情報センター 総合健康福祉センター 総合健康福祉センター	19:00~20:30 13:30~15:30 受付 13:00~13:30

【チャリティーバザーのお礼】

11月2日開催のチャリティーバザーには、皆さまに格別なるご協力をいただき、65,509円の収益となりました。

収益金は、鳥取県共同募金会を通じ、町内の福祉事業に活用させていただきます。

ご協力をいただきました皆さまに厚くお礼を申し上げます。  
江府町共同募金委員会

平成25年度 海上、航空自衛官候補生 (任期制隊員) 再募集

募集人数：若干名  
受付締切：平成26年1月24日  
試験日：平成26年2月1日  
お問い合わせ  
自衛隊米子地域事務所  
電話 0859-33-2440

《1月の納税は》

国民健康保険税 8期  
介護保険料 8期  
後期高齢者医療保険料 7期

納期限は1月31日(金)です。(口座振替は1月31日)

今月の国民年金

納付期限 1月分 平成26年2月28日まで

日本年金機構から送られている納付書を添えて金融機関でお支払いください。なお、口座振替の方は、上記期限が振替日です。

応援ありがとうございます!

ふるさと納税

延申込件数 516件  
(前月比+256件)

延寄付金額 716万円  
(前月比+328万円)

■まちの人口 3,288人 (-5)  
男 1,537人 (-3)  
女 1,751人 (-2)  
■世帯数 1,114世帯 (-3)  
12月末現在 ( ) は前月比

◎香典返しとして

下 杉 佐 半  
蚊 谷 川 の  
屋 谷 川 上  
加 宇 徳  
藤 田 岡  
直 川 和  
重 井 博 人  
子 八 敬 人  
重 子 子 去  
去 去 去

◎見舞い返しとして

本 下 本  
町 蚊 町  
五 屋 五  
原 各 原  
桃  
代  
院

ご寄付

吉 下 本 杉 吉  
原 蚊 二 谷 原  
砂 川 福 加 新  
口 上 田 藤 見  
節 春 昭 信 修  
枝 子 子 夫 修  
99 100 85 89 99  
歳 歳 歳 歳 歳  
利 簡 敦 直 本  
雄 井 人 行 人  
肇

◎ごめい福を祈ります

人の動き 12月届 (敬称略)

# 新春 街角インタビュー



## 平成26年はこんな年にしたい！

いよいよ2014年・平成26年がスタートしました！

皆さんは今年1年をどのような年にしていきたいですか？

町民の方に“今年はこの年にしたい！”というテーマでお話を伺いました。



河上 知奈さん

今年は、プールはメドレーで1分50秒を切りたいです。ダンスは先輩たちみたいに、踊れるダンスを増やしていきたいです。



浜田 直明さん

部活のソフトテニスで全国優勝したいです。学校生活では、新しい校舎をみんなで大切に使ってあげればよいと思います。



石原 忠哉さん

江府町の皆さんが、まちの魅力を再認識し、前向きな気持ちになってくれる年になれば嬉しいです。



小谷 幸之介さん

今年は消防操法大会が全国大会の年です。県の予選を勝ち抜いて、全国大会に出場し、二連覇を達成したいです。



沢山 凜さん

年長さんになるので、こども太鼓をがんばります。えいごもがんばりたいです。



大岩 未来さん 美音さん

今年は国語で漢字を上手に書けるようになりたいです。算数も頑張ります。ソリとスキーもしたいなあ。



神庭 信吾さん

昨年はとても良い1年でした。今年さらには良い年となるよう、仕事も趣味も頑張りたいと思います。

### あともがき

▼新年が始まりました。本年も町報こころをよろしく願います。  
▼新春街角インタビューをしたいと思います。思いは、なかなか取り掛かれず、動き出したのはなんと締切日前日。急ぎよう協力いただきたい皆様本当にありがとうございます。▼いきなりのインタビューなので皆さんびっくり。断られるたびに心が折れそうになりましたが、『今年こそは人見知り直したい！』そう決意してお願いを重ねた取材でした。