

町報

2010  
11月

No.476

# こうふ



とっとりバーガーフェスタ (奥大山会場)

## ◎主な内容

- 秋はフェスタ! フェスタ! フェスタ! ..... 2~3
- 町の話題 ..... 4
- 江府町文化祭2010 ..... 5
- ツキノワグマ被害の防止について ほか ..... 6
- 「高齢者見守り講演会」を開催します ほか ..... 7
- 住宅用火災警報器はつけてありますか? ..... 8
- 電気暖房器具の点検について ほか ..... 9
- 町民バレーボール大会・町卓球大会 ..... 10
- 健康と体力づくりフェスティバル ほか ..... 11
- 全国学力・学習状況調査の結果から ..... 12
- 学校おたすけ隊だより カイル先生のほのほのコラム② ..... 13
- 11月の本棚~町立図書館より~ ..... 14
- 農業委員会だより ..... 15
- 情報コーナー ..... 16~17
- 行事あれこれ ..... 18
- 人の動き ほか ..... 19
- こうふの町の笑顔 ..... 20

# 秋は、フエスタ！フエスタ！フエスタ！

## バーガーフエスタなど行われる

### とっとりバーガーフエスタ

十月十日、十一日の両日、奥大山スキー場で、「鳥取バーガーフエスタ」が行われました。昨年、伯耆町の榊水原で行われたバーガーフエスタは、今年は、大山周辺の博労座、榊水、奥大山の三会場での開催となりました。



人気バーガーの前には、長蛇の列ができました

### とっとり防災フェスタ2010

十月十七日、米子市の米子港周辺で、「とっとり防災フェスタ2010」が行われました。平成十二年十月六日にマグニチュード七・三の鳥取県西部地震が発生。当時、家屋等の損壊はあったものの人命にかかわる被害はありませんでした。十年がたち、防災への意識を風化させないために、「とっとり防災フェスタ」が毎年開催されています。



防災食の準備をする赤十字奉仕団の方々

今年も、本町から、江府町赤十字奉仕団が防災食の炊き出しを行いました。最近の防災食は、水を入れるとご飯になるなど、より早く災害に対応できるようになっています。また、会場では、本町の消防団第一分団がポンプ車操作を披露しました。

### 2525事業

#### 奥大山「旨いもんまつり」を開催

十月三十一日、奥大山スキー場で、「旨いもんまつり」が開催されました。当日は、町内の五団体が地元食材を使用した「旨いもん」を販売。開始から一時間で完売するところもありました。小雨の降る中、会場は、町内外から「旨いもん」を求めて賑わいました。



奥大山スキー場で行われた「旨いもんまつり」

また、ご当地バーガーグランプリ（奥大山会場）が行われ、奥大山おこわ飯（はん）バーガーがグランプリに輝きました。

県内ご当地バーガー（奥大山会場）
境港深海へ二ガニバーガー
とり豚バーガー
スタミナ鳥ちゃんバーガー
米子ビッグシップバーガー
がつぷり琴浦海賊バーガー
アジアなバーガー
ナンブーバーガー
奥大山おこわ飯（はん）バーガー
鳥取カレーバーガー・浜の芋あんスイーツバーガー
高きびグルメバーガー
鳥取和牛すき焼きコロッケバーガー

#### 第六回自立を目指す市町村元気サミット in 江府を開催

十月十五日、山村開発センターで「元気サミット in 江府」が開催されました。元気サミットは、単独で自立を目指す県内の九の市町村長が会し、お互いに知恵と工夫を凝らし、まちづくりを共に考える場として平成十六年に発足しました。

第六回になる今回は、鬼太郎ロードで観光によるまちづくりを行って成功している境港市観光協会会長の榊田氏の特別講演や有限会社安達商事社長安達享司氏の活動発表があり、観光や高齢者の生活支援について首長による活発な意見交換が行われました。次回は、若桜町で開催されます。



元気サミットin江府の意見交換の様子

## 鳥取県生活協同組合と コンニャク芋生産者代表が意見交換



意見交換会

十月十九日、町役場会議室で鳥取県生協「地産地消・農業問題推進チーム」と奥大山高原野菜研究会、加工業者、行政機関の意見交換会が行われました。これは、奥大山高原野菜研究会が栽培したコンニャク芋(株)はりまやで加工され鳥取県生協六十周年記念商品「奥大山生芋コンニャク」として販売開始されたことを契機に開催されたものです。

生協から地産地消、食育、農業体験交流などの取組内容や商品モニター調査の結果が報告され、県内産の芋、県内の加工業

者ということである、安心して購入できる、「手作りコンニャクと同じ食感でおいしかった」などの高評価をいただいていることがわかりました。

また、コンニャク加工業界の現状についての説明や奥大山高原野菜研究会の取組みの紹介、栽培ほ場の視察、試食なども行われました。

生産者、加工業者、消費者が「顔が見える関係」を構築することによって、情報の共有化や共同で課題に取り組む体制が可能となるため、今後も相互の連携を深めていきたいなどの意見が交わされました。



コンニャク芋と奥大山生芋コンニャク

## 旧明倫小学校を二斉清掃 N T T職員ボランティア

十月二十一日、旧明倫小学校の校庭及び周辺でN T T職員のボランティアによる一斉清掃が行われました。

今回の清掃は、情報化の工事のため旧明倫小学校を使用してN T T職員(総勢三十五名)のみなさんが「きれいにしよう」と発起。

旧明倫小学校の校庭とその付近は、夏の好天により雑草が多く茂っていました。当日は、手際よく校庭の草取りや草刈り機での刈り払いが行われました。町内の各旧小学校は、各地区のボランティアのみなさんの活動により支えられています。



旧明倫小で行われた作業

## 奥大山ぶなの森工場 見学者二万人達成

十月十二日、サントリー天然水(株)奥大山ぶなの森工場で二万人の工場見学者を迎えました。この日、二万人目となったのは、新潟から視察に訪れていた魚沼地域JA専務常務会のみなさんで、記念品として「天然水奥大山二歩ペットボトル」、「奥大山の米一キログラム(宮市特別栽培米)」、「美用ケチャップ」が贈られました。



町の特産品を記念に贈呈



# 江府町文化祭 2010

10月30日(土)から11月7日(日)まで、恒例の江府町文化祭が開かれました。

作品展(防災・情報センター)、舞台発表(JA江府支所3階ステージ)ともに、多くの来場者でにぎわい、奥大山の秋に彩りをそえました。



# ツキノクマ被害の防止について

クマは、嗅覚や聴覚が大変優れています。一方、警戒心が強く臆病な動物でもあります。クマから見れば人間が天敵で、遭遇したくない相手です。これからの時期、冬眠に備えてエサ探しのため、行動が活発化しますので注意が必要です。

## クマに遭遇しないためには

クマに自分の存在を知らせましょう。ラジオや鈴などを携帯し、音を出して行動してください。

危険な場所への立ち入りは避けましょう。

日中でも薄暗い林内や、過去に目撃や被害のあった場所、川（小川含む）周辺では特に注意が必要です。

朝方と夕方は特に注意が必要です。

クマは、人里近くへは夕方に出てきて、朝方に山に帰ることが多いので、この時間帯は注意してください。

複数の人で行動しましょう。

キノコ狩りなどで、特に山林に立ち入る時は、複数の人で行動しましょう。



## 万一、クマに遭遇したら

とにかく落ち着いて、そっと立ち去る。

大声を出したり、物を投げたりしないでください。クマは興奮します。

走って逃げない。

クマは、「逃げるものを追う」習性があります。走る速さは時速40kmに達するそうです。背中を見せて逃げるのは大変危険です。

クマから目を離さず、ゆっくりと後退してください。

急所を守る。

クマが威嚇行動ののち襲ってきた場合は、確実な防御方法はありませんが、ダメージを最小限にするため、自分の首を両手でしっかり抱えてうずくまり、クマの攻撃をしのぐ方法が有効だともいわれています。

## クマを人里に近づけないためには

エサになるものを放置しない。

家庭のゴミ出しは、収集日の朝に行い、夜間、ゴミが食べられないようにしましょう。また、収穫予定のない柿の実は、取除きましょう。臭いに引き寄せられ近づいてきます。

お問い合わせ先 役場 農林産業課 電話75-3222

## 鳥取日野地区連携・共同協議会

本町が加入している鳥取県日野地区連携・共同協議会で、障がい者の雇用拡大を促進しています。本町では、日野町にある「セルフひの」のみなさんに公共施設の清掃を一月に一回の割合でお願いしています。

みなさん  
窓の清掃をするセルフひのの



## 「高齢者見守り講演会」を開催します

障がいのある方々や高齢者及びその家族が住み慣れたところで、そこに住む人々とともに、一生安全に、いきいきとした生活を送るには、医療や保健、福祉及び生活にかかわるあらゆる人々や機関・組織が協力し合って行う「地域リハビリテーション」が必要です。今回は、「地域リハビリテーション」について下記のとおり講演会を開催しますので、多数ご参加ください。

期日 平成22年11月19日(金) 時間 午後1時から午後4時まで

場所 江府町総合健康福祉センター

講演 演題「地域リハビリテーションについて」(講師)日野病院組合 主任理学療法士 生田伸二 氏

演題「地域で支える認知症」(講師)認知症の人と家族の会 鳥取県支部代表世話人 吉野 立 氏

主催 江府町地域包括支援センター 共催 日野郡地域リハビリテーション連絡協議会

お問い合わせ先 江府町地域包括支援センター(役場福祉保健課内) 電話75-6111

## 「見すごすな 幼い子どものSOS」

### 11月は児童虐待防止推進月間です

一人で、また一つの機関では、子どもを虐待から守ることはできません。

虐待を受けたと思われる子どもを見つけたときやご自身が出産や子育てに悩んだときには、児童相談所や市町村の窓口に連絡してください。

「あなた」もネットワークの一員です。子どもを虐待から守るために協力をお願いします。

#### 児童虐待とは

児童虐待とは次の4つに分類されます。

- ・ **身体的虐待** ... 殴る、ける、タバコの火を押しつける、首をしめる、熱湯をかける、異物を飲ませる、家の外に閉め出すなど。
- ・ **性的虐待** ... 子どもにワイセツな行為をすること、させることなど。
- ・ **ネグレイト** (養育放棄・怠慢等) ... 適切に食事を与えない、衣類を着替えさせないなどひどく不衛生なままにする、家に閉じ込める、車内や室内に置き去りにするなど。
- ・ **心理的虐待** ... 言葉によるおどし、無視や拒否的態度、兄弟姉妹間でのいちじるしい差別的態度など。



#### 虐待のもたらす影響

子どもが成長過程で虐待行為を受けると、「無感動、鈍感、攻撃的、集中できない」といった情緒的な問題や、非行問題などが出現し、子どもの心身の成長や自立に大きな影響を与えます。

#### 虐待の早期発見

虐待を受けた期間が長ければ長いほど、子どもには大きな影響が残り、その影響からの回復のために非常に長い時間と専門的なケアが必要になります。このため、虐待の早期発見に努めることが非常に重要です。

#### 「虐待では?」と思ったら

あなたのまわりに、「虐待を受けたと思われる子ども」がいましたら、すぐに次の相談(通報)先に連絡ください。

相談・通報先

役場福祉保健課  
休日、夜間の場合は 役場  
米子児童相談所

電話75-6111  
電話75-2211  
電話0859-33-1471

## 電気毛布・電気ミニマット・電気カーペットをご使用のみなさまへ

電気を使用する暖房器具は、冬場の暖をとる手段として、気軽に使用できます。しかし、経年劣化が原因で火災事故も発生しています。

事故を未然に防ぐため、日頃から使用する電化製品とその周辺の点検を行いましょ！

### お宅ではこのようなことが起きていませんか？

#### 電気毛布

- ・ヒーター線に重なり、ループ状、使用上による折りぐせなどはありませんか？
- ・毛布の表面が熱により部分的に変色していることはありませんか？

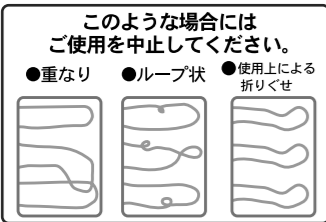

光に透かしてみるなどして確認してください。



#### 電気ミニマット

- ・このような使い方はしていませんか？電気ミニマットの中央部が極度に凹んだり、片側に引っ張られたりするような状態になる、柔軟性のある座布団やソファなどの上に置いて使用しないでください。ヒーター線の位置ずれが発生します。
- ・電気ミニマットの表面が熱により部分的に変色していることはありませんか？



クッションの上で使わないでください

### 電気毛布・電気ミニマット・電気カーペット

こんなこともチェックしてください

- ・外出時や使わない時は、必ずコンセントから電源プラグを抜いてください。
- ・表面に傷や破れがあったり、内部が露出してヒーター線が見えたりしていませんか？
- ・スイッチを入れても暖かくならないことはありませんか？

- ・電源コードやコントローラーが熱かったり、臭いがしていませんか？また、コントローラーを踏んだり強い衝撃を与えていませんか？特に電源コードの根元やコントローラー及び、その付け根を確認してください。

ヒーター線を傷つけないで！

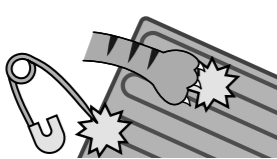

### 少しでもおかしいと思ったらご使用を中止してください

- ・発煙、発火、こげの原因になる恐れがあり、このままご使用いただくのは、大変危険です。
- ・電源を切り、コンセントから電源プラグを抜いて、販売店またはメーカーのお問い合わせ先にご相談ください。ただし機種によっては、修理ができない場合もありますのでご了承ください。

### 武庫踏切の信号機在車時間が変わりました

武庫踏切先の押しボタン信号機の感知器（俣野方面からの車に対して）の在車秒数（車を感知する反応時間）が11月から変更されました。今までは、感知器の真下に来ればすぐに反応するように設定されていましたが、今後は4～5秒程度停車しないと反応しなくなりました。

黒坂警察署によると、「踏切前に一旦停止した後で、待っている間に国道に出ることができれば、そのまま発進してよいため、交通がスムーズになる」とのことです。

交通事情をご理解のうえ、ご協力をお願いします。



## 住宅用火災警報器はつけてありますか？

住宅用火災警報器の設置期限まであと7か月となりました

### あなたの家は大丈夫ですか？

住宅火災による死者数は急増しており、その死者のうち7割は、火災発生に気づかず逃げ遅れが原因になっています。このため消防法が改正され、住宅用火災警報器の取り付け（平成23年5月31日までに）が義務付けられています。

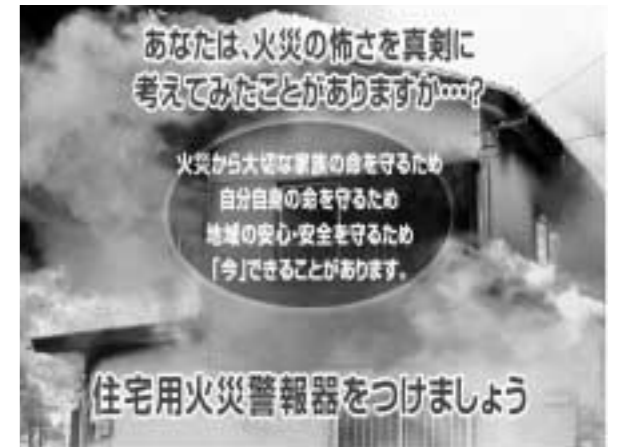

### ★住宅用火災警報器の種類と取り付け箇所は

住宅用火災警報器は、煙を感知するもの、熱を感知するものがあります。その設置箇所は、寝室、階段、台所になっています。寝室、階段には、煙を感知するものを、台所には、熱を感知するものを取りつけましょう。

#### 煙式警報器

火災により発生する煙を感知して、警報音又は音声で知らせるものです。寝室、階段、居間等にはこれを設置して下さい。



#### 熱式警報器

火災により発生する熱を感知して、警報音又は音声で知らせるものです。台所に設置ができます。



### ★火災警報器の購入の際は



購入の際には、日本の法令に適合し、日本消防検定協会の「NSマーク」の付いた商品を選びましょう。

### 火災警報器の購入の方法

信頼のおけるお店でご購入ください。

町内での購入は、江府町商工会（電話75-2333）までお問い合わせください。悪質な訪問販売等にご注意ください。

くわしくは... 役場総務課、又は江府消防署にお問い合わせ下さい。  
役場総務課 電話 75-2211 江府消防署 電話 77-2001

# 第31回江府町民バレーボール大会

恒例の町民バレーボール大会が10月10日(日)、運動公園総合体育館において行われ、5チームが参加して熱戦を展開しました。

予選は、5チームの変則リーグを行い、そのうち3チームが、リーグ2位となる1勝1敗で並ぶ接戦となりました。結果、得失点差により抜け出した本町一丁目と、予選2勝、1位で決勝にコマを進めた貝田との決勝戦となり、貝田がセットカウント2-0で快勝。優勝の栄冠に輝きました。

結果は次のとおりです。



予選リーグ

貝田(2勝)

本町一丁目(1勝1敗)

本町五丁目(1勝1敗)

新町一丁目(1勝1敗)

本町二丁目(2敗)

3位決定戦

新一 2 - 0 本五

決勝戦

貝田 2 - 0 本一



優勝の貝田チーム



準優勝の本町一丁目チーム

予選、決勝ともストレートで快勝！  
貝田、底力を発揮し優勝！

## 天然水奥大山旋風、再び！

### サントリー天然水 奥大山ブナの森工場・Cチーム、2連覇！

第49回江府町卓球大会・職域の部が、10月8日、運動公園総合体育館で行われました。

1日の仕事を終えて続々と集まった12チームの精鋭たち。開会式のあと、早速3つの予選ブロックに分かれ、各チーム5人の対戦で予選リーグを行い、それぞれ1位のチームで決勝トーナメントを行いました。

熱い戦いが繰り広げられた結果、決勝戦は、江府小学校と昨年度優勝チームサントリー天然水Cの対戦となりました。決勝戦にふさわしく最終対戦までもつれこむ接戦の末、天然水チームが見事連覇を成し遂げました。結果は次のとおりです。

予選リーグ

【Aブロック】

江府小学校

サントリー天然水A

役場B

JA強妻課

【Bブロック】

サントリー天然水C

商工会

役場A

JA KSGK

【Cブロック】

せせらぎ

JA家の光

サントリー天然水B

マグマ体指

決勝トーナメント

天然水C 3 - 1 せせらぎ

天然水C 3 - 2 江府小学校



## 第49回江府町卓球大会 職域の部



# 米沢・明倫地区で和やかに!

## 健康と体力づくりリフレッシュティバル

十月二十四日、米沢・明倫地区で健康と体力づくりリフレッシュティバル(米沢地区は同推協米沢支部による「人権講演会」を共催)が開かれました。家族や集落の仲間同士で参加したみなさんは、講演やユースポーツの体験、体力測定などで和やかなひとときを過ごしました。



人権講演会(米沢)  
川端孝子さん

「笑い療法士」悠遊亭無彩さん



日々、忙しくて…歳を取ったから…などの理由で、身体を動かしたり、集落のみんなが集まって何かをしようというところが少なくなっている。今、この日は「久しぶりに会えてよかった」「やっぱり、たまには寄らんといいけんあ」という声が聞かれました。

二地区とも、住民の声かけにより旧小学校校庭の清掃活動を行うなど地域の活性化にも取り組んでいます。どんなことでもはじめは一人の思いから。これから少しずつ、より大きく広がるといいですね。

住民の声でリレーする人権和い輪いひろばも7回目となりました。今月はペンネーム、道遥さんから。中学生の瑞々しさに心を動かされた道遥さんの体験をみなさんにもおすそわけします。

江府中学校文化祭で人権弁論を聞きました。病気で欠席したのをきっかけに登校できなくなってしまったAさん。登校しなくてはと思いつつ、どうしても登校できないうちに両親から登校を促されるようになり、先生や同級生からも励ましの声がかかってもお登校できない日々。ある日、

同級生からの呼びかけに、登校できないという壁を乗り越えようと思いつき、今悩みながらも学校に戻ることができたAさんの体験。過去に高齢者とのふれあいの中で「高齢者と接することは苦手」というトラウマを抱いてしまったBさん。職場体験を通して、施設で働く人たちの高齢者に対する何気ない接し方に触れることで「高齢者の方は苦手」という意識から抜け出すことができたBさん。ふだん友だちや妹たちに対して思うままにものを言ったり、接したりしているけれど、振り返ってみると自分の言動が周りの人を傷つけているのではないかと気がついたCさん。すぐには自分を変えることはできないけれど、自分や周りの人たちの気持ちを考えながらこれからの日々を過ごしていきたいという思いに至ったCさん。障がいのある弟に対して、「どうしてこれくらいのことが出ないの。」とつい言うてしまうDさん。しかし、自分らしさを輝かせながら日々成長する弟と接しているうちに弟の良さを見つけ、障がいを認めながらお兄さんらしく接するようになったDさん。自分を可愛がってくれたおばあちゃんと永遠の別れをしたEさん。病床にあるおばあちゃんに対して、「ありがとう」という感謝の言葉が伝えられなかったことを、今になって後悔するEさん。これからは後悔することのない生き方をしていきたいと決意。

ステージの5人の弁論は、体験に基づいて自分の意見や決意がしっかりと述べられていて、中学生の瑞々しい感性に感銘を受けました。それと同じくらい心を動かされたのは、ステージ上の弁論が終わる毎にフロアから発表される素直な感想や意見でした。中学生は、たくさんの人の前ではなかなか自分の意見を言わないだろうという私の偏見を覆すように次から次へとマイクが渡りました。その中で印象に残った発言をあげてみます。

自分は人権作文を書いたりする時、いいことを書こうとして、どこからか引用した文をついでしてしまうけれど、さんは自分の言葉で書いていてすばらしいと思いましたという発言に、思わず私自身を重ね、自分の言葉で語ることの大切さを再認識しました。2年生の男子の発言。「Aさんの弁論を聞いて、一つの壁を乗り越えたことをすごいなと思いました。それと同じくらい、Aさんが壁を乗り越えられたのはAさんを支えた同級生の仲間がいたからで、友だちってすばらしいと思いました。」そういう発言をしているあなたもすばらしい仲間だよ。

会場の皆さんに、ひびき合い、つながり合うことの大切さを印象づけ、人権についてそれぞれが考えることができた弁論大会でした。

### 人権コーナー

### 和い輪いひろば⑦

# 全国学力・学習状況調査の結果から

四月に全国学力・学習状況調査が行われ、江府小学校の六年生、江府中学校の三年生が調査に参加しました。

この調査は国語と算数・数学の知識（A問題）と活用する力（B問題）、そして生活習慣等（質問紙）を調べるものです。その結果から見えてきた江府町の子どもの学習面や生活面の実態や問題点についてお伝えします。



## 江府小学校の結果

### 学習について

国語は「知識」「活用」とともに、正答率が全国平均・県平均をやや下回るといふ結果でした。その中で「知識」「活用」とともに「読むこと」領域の正答率が10ポイント以上低いといふ結果でした。

算数では「知識」「活用」とともに全国平均・県平均と同等であるといふ結果でした。その中で「活用」では「量と測定」領域の問題で全国平均を10ポイント上回っているものがありました。

### 生活習慣等について

朝、6時から6時30分に半数以上の児童が起きており、朝食もほとんどの児童が食べていました。一方、就寝時間は、午後10時から11時の児童が半数以上あり、睡眠時間が十分に確保できていない児童もいるように思われます。「失敗をおそれない」「自分の良さを知る」という自分自身に関わる設問では肯定的な回答が全国平均より10ポイント以上低く、昨年と同様に課題があるように思われます。しかし「約束を守る」「あいさつをする」「いじめはいけない」といった規範意識に関わることは良好な結果でした。

家庭学習の内容に関しては、宿題をほとんどの児童がしていますが、予習や復習などをしている児童は少ないようです。また、家庭学習の時間は、全国平均と比べると休日は良好ですが、平日はやや短い傾向にあります。

家庭での読書時間は、30分以下の児童が半数以上あり、全国平均と比べるとやや短い傾向があるようです。

## 江府中学校の結果

### 学習について

国語は「知識」が全国平均・県平均を2〜4ポイント上回り、「活用」が同等であるといふ結果でした。

数学は「知識」が全国平均・県平均を2〜3ポイント上回り、「活用」は6〜7ポイント上回っていました。その中で、方程式などの「数と式」領域の正答率が「知識」「活用」とともに全国平均を上回っていました。

### 生活習慣等について

朝食については、小学校と同様に良好ですが、起床時間が小学生よりやや遅くなり、就寝時間はより遅くなっているという傾向がありました。

自分自身に関することで、小学校と同様に「失敗をおそれない」という設問の肯定的回答が少ないものの、他の設問では肯定的な回答が増えています。

家庭学習に関しては、「計画的に学習する」や「授業の予習をする」の項目が全国平均より10ポイント以上低いといふ実態がありました。また、学習時間については、全国平均と比べると、平日、休日ともにやや短い傾向があるようです。

家庭での読書時間は、全国平均と比べると「全くしない」という生徒の割合は少なく、図書館に行く回数も全国平均よりは多いようです。

昨年、小学校、中学校ともに課題となっていた、国語の「読むこと」領域については、今年度も小学校で課題が残ったといふ結果でした。これは「読書習慣」とも密接に関わっている問題だと思えます。

子ども達の確かな学力を支えるのは学校での学習と家庭学習ですが、小学校・中学校ともに家庭学習の時間や内容についてまだ課題があるようです。バス通学の児童・生徒が増え、家庭で過ごす時間が限られているといふ実態の中で、家庭での時間の有効な使い方を考えていくことが、ますます必要になってくると思えます。それぞれの家庭で考えたり話し合ったりしてはいかがでしょうか。



# 学校お助け隊だより

江府小学校の三年生は、社会科や総合的な学習で自分たちのふるさとである江府町について学んでいます。

そこで十月二十六日にあつた総合的な学習の校外学習に支援活動を行いました。



貝田・浄楽寺で説明を聞く様子

当日は、貝田、下蚊屋、保野地区、明倫地区などを見学して回りましたが、それぞれの地域にある「江府町じまん」について地域の方や、学校支援ボランティアの説明を聞きながら学習を進めました。



下蚊屋荒神神楽について説明を聞く様子

子ども達は、資料集やパンフレットなどで知っていることであっても、実際に現地に行ってみたり、実物に手をふれたりすることで、一層理解が深まったようでした。協力していただいた皆さん、ありがとうございました。

## 【お問い合わせ】

学校支援地域本部事務局

七五 二二二三

## カイル先生のほのぼのコラム②

So I've been here for two months now and I'm starting to get settled in. Life in Japan has been pretty hectic. It seems every week there's something new to do. For example, a little while ago I went with some friends to climb Mt. Daisen (the picture is from on the climb back down), this upcoming weekend I'll be heading to Mitoku-san for a fall colors hike and the following weekend is the Junior High culture festival, which I'm sure will be exciting. I've seen the kids practice and I'm very excited to see them perform and you should be too. Anyway, that's my update for the month. I'm looking forward to more good times in Kofu.

さて、私はここへきて2ヶ月になり、ようやく落ち着き始めたところです。日本での生活は大変忙しいです。何か新しいことが毎週あるという感じです。たとえば、少し前には友人数名と大山登山に行きました（載せているのは下山時の写真です。）し、今週末は紅葉ハイキングのため三徳山行きが予定されており、その次の週末は中学校の文化祭があるのできっとすばらしいものになるでしょう。子どもたちの練習を見ているので、みんなが演技するのを皆さんと同じように期待しています。とにかくこれが最近の私の一ヶ月間でした。江府で楽しい時間をもっと過ごせるのが楽しみです。





# 11月の本棚

～町立図書館より～

♪ 江府町立図書館 ♪ 開館時間

平日 8:30～19:00

土日祝 8:45～17:30

TEL : 75-2005

## ○郷土

水木しげるロード熱闘記／梶田知身

## ○教訓本

夢をかなえる／本多時生

## ○社会・経済

残念な人の思考法／山崎将志

マネジメント／P. F. ドラッカー

これからの「正義」の話をしよう／マイケル・サンデル

なぜ人は市場に踊らされるのか？／竹中正治

## ○栽培

カキの多収栽培／小ノ上喜三

## ○芸術

感動をつくれますか？／久石 譲

## ○テレビ

龍馬伝(後編)／福田 靖

## ○小説

アリアドネの弾丸／海堂 尊

マルドゥック・スクランブル／沖方 丁

プラチナ・データ／東野圭吾

マンチュリアン・レポート／浅田次郎

神様のカルテ(2)／夏川草介

母(オモニ)／姜 尚中

つばさものがたり／雫井脩介

だから、ひとりだけって言ったのに／クレール・カスティヨン

## ○エッセイ・ノンフィクション

悪あがきのすすめ／辛 淑玉

監察医の涙／上野正彦

## ○日記

エレヌ・ベールの日記／エレヌ・ベール

## ○ヤングアダルト(※小学校高学年～高校生向き図書)

動物と話せる少女リリアーネ／タニヤ・シュテーブナー

星が導く旅のはてに／スーザン・フレチャー

ソルハ／帚木蓬生

## ○児童

マヤの花やさん／寺村輝夫

マヤのとけいやさん／寺村輝夫

ヒックとドラゴン(1～3)／ヒック・ホレングス・ハドック三世

## ○絵本

うさぎがそらをなめました／あまんきみこ

としょかんライオン／ミシェル・ヌードセン

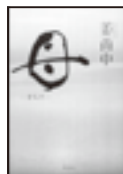
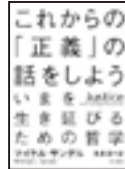

## 図書館まつり 開催中!

～これからのイベント～

### ゴスペル&ジャズ ミニコンサート



11月19日(金)

19:30～21:00

山陰地方で活躍する、ゴスペル・グループ「ゴスペルオーブ」と、ジャズ・グループ「伯爵ジャズ倶楽部」によるミニコンサート。美しいハーモニー、華やかな演奏をお楽しみください。【要申込】

### 秋のおはなし会& 人形劇&パネルシアター

11月23日(祝)

13:30～14:30

町内ボランティアによる、おはなしや絵本の読み聞かせ会。本が好きなら誰でも参加大歓迎!おはなし会のあとは、「おはなし・ドン」さんの楽しい人形劇もあります♪

※「ブック・セカンド」選書会も同時に開催いたします。対象の方はぜひお出かけください。



### 講演会 「読書で伸ばす学びの力」

11月27日(土)

13:30～14:30

鳥取県図書館協会長・山田晋氏を招き、読書と子どもたちの関わりについて講演していただきます。楽しく、かつ真面目に、子どもが本に親しむことの大切さを考えてみませんか。

# 農業委員会だより



無断転用をなくし  
大切な農地を  
守りましょう！



すべての農地が転用許可の対象となります。たとえ自分の土地でも農地を宅地などにするには許可が必要です。

また、一時的に転用（利用）する場合であっても転用の許可が必要です。

## 農地転用とは

○農地を農地でなくすこと。農地を住宅敷地・資材置場・駐車場などの用途に転換することを言います。

## 許可を受けずに転用・許可どおりに転用しなかった場合

○許可を得ないで無断で農地を転用したり許可どおり転用しないと工事中止や現状回復等の命令がなされる場合があります。

また3年以下の懲役または300万円以下の罰金、法人の場合は一億円以下の罰金という罰則の適用もあります。



## 農業委員会へのおたより



### 「農業」を尊ぶ心

大河原 神庭 賢一

稲刈りも終わり、いよいよ新米が出回る頃になってきました。米の品種改良や機械化も進み、収穫の時期がだんだん早くなってきたように思います。私が小さかった頃は一家総出で十月の中頃から終わり頃にかけて稲刈りや脱穀をしていたように記憶しています。ほとんどの家で牛を飼っていたこともあり、稲刈り機で刈った後は、はでに稲をかけ天日干しにした後家で脱穀するのが普通でした。一家総出の『稲刈り』は、今思えば大変な作業ではありましたが、そこには家族の絆や触れ合いが深まる姿があったように思います。農業の大変さと同時に収穫の喜びや『農業』に対する何か畏敬の念のようなものが自然と植え付けられて行ったように感じます。

私の勤務する学校教育の現場でも「食育」が盛んに行われるようになり、食べることの大切さや地元食料消費の重要性が叫ばれ子どもたちにもその心を育んでいく指導がなされています。ただ、残念なことは、農作業体験にしても部分的な体験で終わってしまったりほんの短時間の作業に終止しがちなことです。やはり一連の流れと農作業に従事する人の大変さや喜びを共に味わう体験がもっと必要ではないでしょうか。「農業」が教えてくれる自然と共に生きることの素晴らしさを肌で感じるこそが、今の時代だからこそ必要ではないかと思うのです。

## 農業委員会総会（10月）

審議案件は、全て承認されました。

- |                           |    |
|---------------------------|----|
| 1) 農用地利用集積計画について          | 2件 |
| 2) 農地法第5条の規定による転用許可申請について | 1件 |

## 農地相談会のご案内

農地の売買・貸借・転用など農地に関して日頃困っておられる事や疑問に思われている事を農業委員が受け付けます。お気軽にご相談ください。

◎相談日 平成22年11月30日(火)午後1時30分から  
山村開発センター

## ひとこと

稲刈りが終わった田んぼ。何もなくなってしまうように見えますが、稲株はしっかりと生きています。イネの切り株からは青々とした茎が伸びてまるで田植えの後のように見えることがあります。やがて冬の寒さで枯れてしまいます。

そして田んぼは静かな冬の季節を迎えます。農家の皆様今年もたいへんご苦労様でした。



INFORMATION—INFORMATION—INFORMATION—INFORMATION—INFORMATION—INFORMATION—

## 平成22年分年末調整説明会について

源泉徴収義務者の方を対象とした平成22年分年末調整説明会を次の日程で行います。  
日 時 11月25日(木)午後1時30分～午後3時30分  
場 所 江府町防災・情報センター 対象者 江府町・日野町の方  
その他 車での来場はご遠慮ください。  
お問い合わせ先 米子税務署法人課税第一部門 電話0859-32-4121

## 12月の日曜労働相談会のお知らせ

労使ネットとっとり(鳥取県労働委員会個別労使紛争解決支援センター)では、県の労働委員会の委員が相談に応じる日曜労働相談会を下記のとおり開催します。

日時及び場所  
西部地区 日 時: 12月19日(日) 午前10時から午後3時まで  
場 所: 米子市立図書館 米子市中町8

対象者  
特に限定はありません。労働者、事業主いずれの相談も受け付けます。正社員、パートタイマー、派遣社員、アルバイト等の雇用形態も問いません。

相談方法  
無料。秘密厳守。面談による相談。事前予約は不要です。  
事前予約もお受けします。2日前までに下記問合せ先へ電話等で予約してください。

相談内容  
解雇、雇止め、賃金未払い、労働時間、有給休暇、パワーハラスメントなど労働問題全般を取り扱います(募集及び採用に関する事項を除きます)。

お問い合わせ先  
鳥取市東町1丁目271 鳥取県労働委員会事務局内  
労使ネットとっとり(鳥取県労働委員会個別労使紛争解決支援センター)  
電 話 0120-77-6010(ろうどう)(鳥取県内フリーダイヤル)

## 事務局職員による一般労働相談もあります。(予約不要)

相談場所 労使ネットとっとり(鳥取県労働委員会個別労使紛争解決支援センター)  
相談方法 (1)電 話 0120-77-6010(ろうどう)(鳥取県内フリーダイヤル)  
(2)面 接 直接、労使ネットとっとりへお越しください  
(3)電子メール roui@pref.tottori.jp  
相談時間 月曜日～金曜日(祝日は除く)午前8時30分から午後5時15分まで

# 平和を仕事にする 自衛官募集

お問い合わせは…自衛隊米子地域事務所 電話0859-33-2440 米子しんまち 天満屋 北隣 YNT第4ビル

「高等工科学校生徒」 (男子のみ)	中学卒業後、陸自のリーダー養成校へ 受 付: 11月1日(月)～23年1月7日(金)まで! 試験日: 23年1月22日(土)
中学卒業後(17歳未満)が対象。公的資格等を身に付け、国際社会において対応できる将来の自衛官を養成します。学生手当(月額94,900円)をもらいながら学べます。年2回のボーナスもあります。卒業後、防衛大学校や海上自衛隊・航空自衛隊のパイロットへ進む方もいます。卒業後、一般大学や海外の大学へ留学する方もいます。	
「貸費学生(男・女)」	大学等在学中に学資金がもらえ、卒業後に幹部となる。 受 付: 12月1日(水)～23年1月14日(金)まで! 試験日: 23年1月29日(土)
大学・大学院で、下記の理工系学科の3・4年次、または大学院修士課程に在学している学生が対象です。卒業後、自動的に自衛隊幹部への就職もついてきます。卒業後に防衛省・自衛隊で勤務される方は、「学資金」を返納する必要がありません。	



INFORMATION—INFORMATION—INFORMATION—INFORMATION—INFORMATION—INFORMATION—

## ～相続又は贈与等に係る生命保険契約や損害保険契約等に基づく年金税務上の取り扱いの変更について～

税務署からのお知らせ

このたび、遺族の方が年金として受給する生命保険のうち、相続税の課税対象にならないとする最高裁判所の判決がありました。このような年金の係る税務上の取り扱いを改めることとしましたので、お知らせします。これにより、平成17年分から平成21年分までの各年分について所得税が納めすぎとなっている方につきましては、その納めすぎとなっている方につきましては、その納めすぎとなっている所得税が還付となります。お手続きをおかけしますが、必要なお手続き(更正の請求又は確定申告)をしていただきますようお願いいたします。

この取り扱いの変更の対象になる方や所得税の還付のお手続きについては、国税庁ホームページ【www.nta.go.jp】をご覧ください。米子税務署(電話0859-32-4121)にお問い合わせください。

平成17年分について、早い方は平成22年12月末が還付できる期限となりますので、お早めにお手続きをお願いします。

受け取られた年金の受給権が相続税の課税対象となる場合は、実際に相続税や贈与税の納税額が生じなかった場合となります。

## ～相続税、贈与税、譲渡所得などに関する個別相談の事前予約のお願い～

米子税務署では、相続税、贈与税及び譲渡所得などの資産税関係のご相談のうち、関係書類を確認することが必要となる個別相談につきましては、確定申告時期を除いて、毎週月曜日(休日を除く)を指定相談日とします。事前予約をお願いします。なお、ご予約の際には、住所・氏名・相談内容をお知らせください。

相談日: 確定申告時期を除く毎週月曜日(休日を除く)  
時間: 午前9時～午後4時

予約・お問い合わせ先  
米子税務署 資産課税部門 電話 0859-32-4121(代表)

## 平成22年10月31日から鳥取県最低賃金が1時間642円に改正されています

鳥取県最低賃金は、業種や規模及び常用、臨時、アルバイト、パートタイマーなどの雇用形態にかかわらず、県内の事業所で働くすべての労働者とその使用者に適用されます。

最低賃金額には、次の賃金は含まれません。  
精皆勤手当、通勤手当、家族手当 臨時に支払われる賃金

1月を超える期間ごとに支払われる賃金 時間外労働、休日労働及び深夜労働の割増賃金  
電気機械器具等製造業(略称)と各種商品小売業については、鳥取県最低賃金とは、別に産業別最低賃金が定められています。

お問い合わせ先 鳥取労働局労働基準部賃金室 電話0857-29-1705

## 第57回鳥取県勤労者美術展を開催

県内の勤労者や勤労者であった方の力作作品を(写真、洋画、日本画、書道)を展示します。また、会期中は来場者による人気投票を実施します。お気軽にご来場ください。

期間 平成22年12月19日(日)～26日(日)  
時間 午前9時～午後5時 入場料 無料 場所 倉吉博物館(倉吉市仲ノ町3445 8)  
お問い合わせ先 財団法人 鳥取県勤労者福祉協議会 電話番号 0857-27-4188

## 鳥取労働局から事業主のみなさんへ

労働者を1人でも雇っている事業主は、労働保険に加入することが義務付けられています。労働保険(労働保険・雇用保険)は、政府が管理・運営している強制的な保険で、労働災害・通勤災害や失業した時に保険給付を行う制度です。まだ加入手続きをされていない事業主の方は、速やかに手続きをしましょう。詳しくは、鳥取労働局、又は最寄りの労働基準監督署・ハローワーク(公共職業安定所)にお問い合わせください。鳥取労働局 労働保険徴収室 鳥取市富安2 89 9 電話番号 0857-29-1702

# 行事あれこれ

## 11月

都合により、日程が変更される場合があります。

日曜日	行事名	場所	時間
15 月	公民館講座(絵手紙・油絵)	防災・情報センター	13:30 ~ 15:30
16 火	ふれあいデー	子供の国保育園	10:00 ~ 11:30
	歯科健診・フッ素塗布 (1歳6か月児健診受診済児以上の就学前児)	総合健康福祉センター	受付 年長・年中13:00~13:30 年少・未満・未就園児 14:00~14:30
	広域隣保活動(パソコン教室)	本町五丁目集会所	13:00 ~ 15:00
	はつらつ運動教室	総合健康福祉センター	13:30 ~ 16:00
17 水	公民館講座(ヒップホップ)	防災・情報センター	19:00 ~ 20:30
18 木	糖尿病二次検診	総合健康福祉センター	8:30 ~ 11:00
	明德学園	防災・情報センター	9:30 ~ 16:00
	ふれあいデー	子供の国保育園	10:00 ~ 11:30
	もの忘れ外来	江尾診療所	受付13:00~16:00
	広域隣保活動(陶芸教室)	本町五丁目集会所	19:00 ~ 21:00
19 金	高齢者見守り講演会	総合健康福祉センター	13:00 ~ 16:00
	公民館講座(フラダンス)	防災・情報センター	14:00 ~ 15:30
	広域隣保活動(陶芸教室)	本町五丁目集会所	19:00 ~ 21:00
	ジャズ・ゴスペルコンサート	図書館	19:30 ~ 21:00
20 土	江府小学校学習発表会	江府小学校	9:00 ~ 12:00
	広域隣保活動(カラオケ教室)	本町五丁目集会所	19:30 ~ 21:00
21 日			
22 月	公民館講座(墨彩画)	防災・情報センター	13:30 ~ 15:30
23 火	勤労感謝の日		
	江府中学校人権コンサート	江府中学校	13:00 ~ 14:30
	おはなし会・人形劇・パネルシアター	図書館	13:30 ~ 14:30
24 水	はつらつ運動教室	総合健康福祉センター	13:30 ~ 16:00
	公民館講座(エアロ&ヨガ)	防災・情報センター	19:00 ~ 20:30
25 木	犬・猫引取り(事前連絡必要)	総合健康福祉センター	9:30
	ふれあいデー	子供の国保育園	10:00 ~ 11:30
	バドミントン教室	町運動公園総合体育館	19:30 ~
26 金			
27 土	読書講演会	図書館	13:30 ~ 15:00
	公民館講座(和紙折紙)	防災・情報センター	13:30 ~ 15:30
	広域隣保活動(カラオケ教室)	本町五丁目集会所	19:30 ~ 21:00
28 日			
29 月	糖尿病二次検診	総合健康福祉センター	8:30 ~ 11:00
	公民館講座(大正琴)	防災・情報センター	10:00 ~ 12:00
	バドミントン教室	町運動公園総合体育館	19:30 ~

日曜日	行事名	場所	時間
30 火	ふれあいデー	子供の国保育園	10:00 ~ 11:30
	1歳6か月・2歳児健診	総合健康福祉センター	受付13:00~14:00
	広域隣保活動(パソコン教室)	本町五丁目集会所	13:00 ~ 15:00
	公民館講座(写真)	防災・情報センター	13:30 ~ 15:00
	農地相談会	開発センター	13:30 ~ 16:00

## 12月

日曜日	行事名	場所	時間
1 水	はつらつ運動教室	総合健康福祉センター	13:30 ~ 16:00
	公民館講座(ヒップホップ)	防災・情報センター	19:00 ~ 20:30
2 木	ふれあいデー	子供の国保育園	10:00 ~ 11:30
	もの忘れ外来	江尾診療所	受付13:00~16:00
3 金			
4 土			
5 日			
6 月	公民館講座(大正琴)	防災・情報センター	10:00 ~ 12:00
	バドミントン教室	町運動公園総合体育館	19:30 ~
7 火	ふれあいデー	子供の国保育園	10:00 ~ 11:30
	広域隣保活動(パソコン教室)	本町五丁目集会所	13:00 ~ 15:00
	公民館講座(着物のリフォーム)	防災・情報センター	13:30 ~ 15:30
8 水	人権・行政相談	防災・情報センター	9:00 ~ 12:00
	公民館講座(書道)	防災・情報センター	13:30 ~ 15:30
	はつらつ運動教室	総合健康福祉センター	13:30 ~ 16:00
	公民館講座(エアロ&ヨガ)	防災・情報センター	19:00 ~ 20:30
9 木	ふれあいデー	子供の国保育園	10:00 ~ 11:30
	家族の会	総合健康福祉センター	10:00 ~ 12:00
	バドミントン教室	町運動公園総合体育館	19:30 ~
10 金	赤ちゃん健診	総合健康福祉センター	受付13:00~13:30
	ぼちぼち倶楽部	総合健康福祉センター	13:30 ~ 15:00
	公民館講座(エコクラフト)	防災・情報センター	13:30 ~ 15:30
	B C G 予防接種	総合健康福祉センター	受付14:30~14:40
	公民館講座(いけばな)	防災・情報センター	19:00 ~ 20:30
11 土	公民館講座(季節の野菜を使った料理)	防災・情報センター	10:00 ~ 13:00
12 日	第25回町バドミントン大会	町運動公園総合体育館	9:00 ~

広域隣保活動・児童館事業の参加希望者は、本五集会所 ☎75-2624)へ連絡して下さい。

### ハローワークから求人情報

●求人情報・採用に関することなどは 米子公共職業安定所根雨出張所(電話72-0065)へ連絡して下さい。

ハローワーク根雨では、仕事に関する相談をお受けします。お気軽にご相談ください。

### 江府町人権同和問題啓発標語

江府小学校4年 車 大輔  
江府小学校4年 河上 仁奈

江府町  
心から

みんななかよし さべつなし  
伝わる言葉 ごめんなさい

学校名、学年は応募があった平成21年度時点で掲載しています。

# 人の動き

10月届  
(敬称略)

## ◎ご結婚を祝します

後 史昭 ) 宮市  
住尾左弥香 ) 伯耆町から  
船越 貴紀 ) 宮の前  
平野 愛 ) 米子市から

## ◎お誕生おめでとう

(住所) (氏名) (性別) (保護者)  
佐 川 外山 希愛 女 晋一郎

## ◎ごめい福を祈ります

(住所) (氏名) (年齢) (世帯主)  
佐 川 加藤 百子 89歳 三紀夫  
本 一 関内きみこ 82歳 隆文

# ご 寄 付

社会福祉協議会に次の方からご寄付を  
いただきました。

(10月分) 敬称略

## ◎見舞い返しとして

尾之上原 藤原みさ子 本人退院  
佐 川 上口 勝茂 本人退院  
本町一 藤田百合子 本人退院

## ◎香典返しとして

本町一 関内 隆文 母きみこ死去  
佐 川 加藤三紀夫 母百子死去

## 2011年版県民手帳販売しています

役場総務課では、2011年版県民手帳  
を販売しています。

販売価格 600円/冊  
取扱い期間 平成22年11月30日(火)まで  
問い合わせ先 役場総務課 電話75-2211

## 交通死亡事故ゼロ継続日数

1,728日 (11月1日現在)

## 火災ゼロ継続日数

65日 (11月1日現在)

町の人口 3,522人 (一七)  
男 1,648人 (一)  
女 1,874人 (一六)  
世帯数 1,143世帯 (一)

10月末現在( )は前月比

# 10月10日はエルピーガスの日



エルピーガス協会では、「クリーンで  
災害時に強い」、「LPガス機器の安全  
性は、進化している」などLPガスを広  
くPRしています。

10月14日、町長室で、天崎日野地  
区会長から「今後もLPガスの安全・安  
心性をPRしたい」とLPガスの日を記  
念して、町にLPガスコンロが寄贈され  
ました。

## 「社会保険料(国民年金保険料)控除証明書」について

国民年金保険料は、全額が社会保険料控除の対象です。年末調整  
や確定申告で国民年金保険料を申告する場合は、「社会保険料(国  
民年金保険料)控除証明書」が必要になります。

「社会保険料(国民年金保険料)控除証明書」は、11月上旬に日  
本年金機構から送付されますので、申告の際まで大切に保管してくだ  
さい。

なお、10月1日以降に、今年初めて国民年金保険料を納付された  
方は、平成23年2月上旬に当該控除証明書をお送りします。

## ◎お問い合わせ窓口

【控除証明書専用ダイヤル】

(平成22年11月1日～平成23年3月15日)

電話番号 0570-070-117

IP電話等の方は 03-6700-1130 へおかけください。

## 大雨災害の義援金を受け付けています

日本赤十字社鹿児島県本部では、下記のとおり奄美地方の大  
雨災害の義援金を受け付けています。

義援金名称  
募集期間  
受付方法  
口座名義  
口座番号  
その他

「10月20日の奄美地方大雨災害義援金」

平成22年11月30日(火)まで

郵便振替によります

日本赤十字社鹿児島支部

「01760-9-65」

通信欄には、「奄美大雨災害」と明記ください。

受領証希望の際には、通信欄に「受領証希望」と  
明記ください。郵便局窓口での取扱いの場合、振  
替手数料は免除されます。義援金には、税制上の  
優遇措置があります。

## 今月の国民年金

納付期限

11月分

平成23年1月4日まで

日本年金機構から送られて  
いる納付書を添えて金融機  
関でお支払いください。

なお、口座振替の方は、上記  
期限が振替日です。

## 《11月の納税は》

- ・ 固定資産税 4期
- ・ 国民健康保険税 6期
- ・ 介護保険料 6期
- ・ 後期高齢者医療保険料 5期

納期限は11月30日(火)です。

(口座振替は11月30日)



# こうふの町の笑顔



長崎から美用で畜産の研修中!

おおよ  
大矢 妙子 さん



今回、こうふの町に笑顔のすてきな大矢妙子さん  
を美用で発見。今年の春から乳牛を飼われている  
下垣さん宅で畜産業の研修をされています。  
畜産業の中でも、乳牛は、毎日朝と夕搾乳をしな  
いと体調が悪くなるそうです。その中の研修、た  
いへんそうです。  
そこで、研修中の大矢さんにインタビューしてみ  
ました。

【今一番楽しんでいるのは?】

「仕事! 牛たちが幸せそうにエサを食べたり、寝  
ている姿を見るのが、今は、楽しいです。」

【趣味は?】

「大学時代から続けている空手。読書、音楽鑑賞、旅  
行(電車で)など」

【休日どのように過ごされますか?】

「買物、ドライブ、部屋の片付けなど」

【なぜこの仕事を選びましたか?】

「小さい頃から生き物が、好きだったから」

【座右の銘、モットーは?】

「一生感動、すべてに感謝」

【将来の夢は?】

「農家さんが元気に酪農やっていると、一緒に  
なって、農場のことを考えて、力になれる獣医さん」

【町に何か要望はありますか?】

「急カーブの道の側溝には、できるだけふたをつけて  
ほしいです……。以前、車ではまってしまったので。」

【何か、つぶやきたいことは?】

「生まれも育ちも九州で、お酒だいきすぎです。♥  
飲み会で人数が足りないときなど、いつでも呼んで  
ください。」

大矢さんは、すでに獣医の免許を取得してい  
て、動物たちの気持ち分かる獣医になろうと  
日夜、研修中!

まちのみなさんも、大矢さんを見かけたら、  
お気軽に応援の声をかけてあげてください。

## 町長後記

酷暑の夏が終わり、これか  
ら厳しい冬をむかえようとし  
ています。昨年は、全国的に  
新型インフルエンザが発生し、  
記憶に新しいところです。

本町では町民のみなさんの  
健康が第一と考え、厳しい財  
政の折ではありますが、昨年  
高齢者の方と中学生までに限  
定しておりましたインフルエ  
ンザワクチンの予防接種費用  
の補助を今年度は、全町民の  
みなさんに拡大しました。

今年、接種するインフルエ  
ンザワクチンは、新型と季節  
性に対応していますので、早  
期の接種をお願いします。

本町でのインフルエンザ  
の流行を防止し町民のみな  
さんの健康を守りますので、  
ご理解とご協力をお願いい  
たします。

詳しくは役場福祉保健課まで

電話 七五・六一一

はきものを

きちんと

そろえましょう

江府町

明るい家庭づくりのしおりから